

1  
3

13

ERA. 5025. 2. 12328

MUINSUSKAITSEAMET  
ARHIIV  
A-10646

VANA TALLINN III

6770

Müürvahi  
vaade  
Kõnnu poole  
hinnast  
vaadates  
Kõnnu poole.

K. Kõnnu  
poole  
pigi

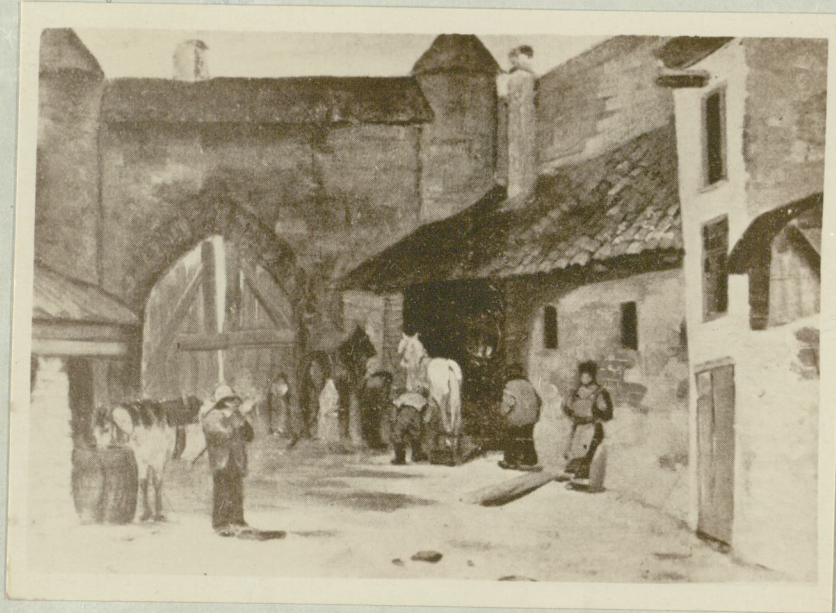

~~Kõnnu~~  
Kõnnu poole Tammelt.  
Müürvahi tänavalt.  
11. X. 1936 Tõsi ole harras  
Olla lootsilaind!

**Nikolai õigeusu kirik**  
700-aastane.  
Tallinna Nikolai kirik pühitseb 1. ja 2. oktoobril oma 700. aasta juubelit. Kirik praegusel kujul on 100 aastat vana.

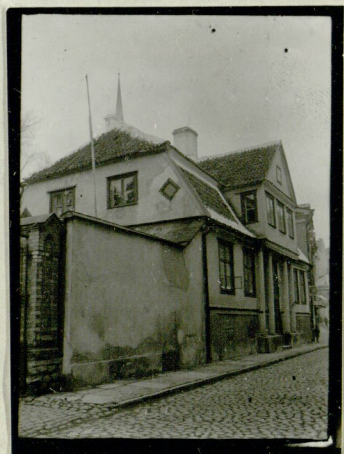



Maaling Apaloo muuseumis  
Tallinnas Teemal  
Vihuräranne muuseumi nähtava

Tuuliviikurid kivi: lehmufortis in Arenal  
septembris 1888.

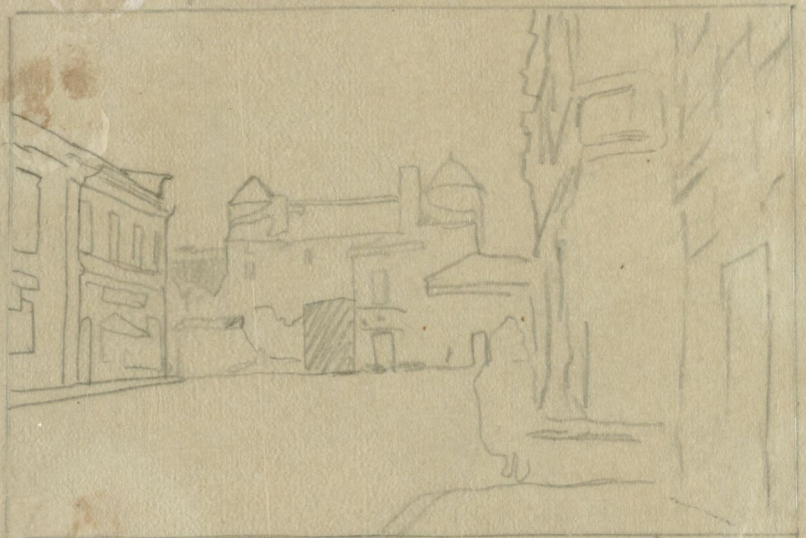

Vihuräranne Toim (foto)

Foto P. Branzell



Arenal. Die alte Lehmufortis

Kl. 18th Arenal

Winnöner Tröstan: foto jägri



# See oli Tallinna süngeim wangitorn

21.9.35 Päeval  
 Seina külge aheldatud wangidel külmasid käed ja jalad

Wene tänaval nr. 30 majas, kus asetses enne „Kommertshotelli“ ja kus on praegu mitme seltskondliku organisatsiooni korterid, kuulub hoonesse ka linna wana kindlusetorn. Tähendatud torni teisel korral leidub wõlvitud laega sünge ruum, kuhu Turismi Reskorrallidus paigutanud oma arhiivi-materjalid. Seda kiwikooft lähemalt silmitsedes hakkab filma tunnuseid, mis näitavad, et siin wanasti asetses üks wana Tallinna süngemaid wangitorne. Wangitorni rautatud uks roostetanud riimidega ja lukkudega on säilinud täielikult. Kui seda uft awada wõi sulgeda, siis tuleb kuulda wale kõrwuldikawat krigisemist ja kriuksumist, mis tuletab meele karedaid hääli kaugest minevikust, kui siia torni heideti kurjategijaid. Wäga wõimalik, et sageli ka süütuud inimesi.

Tornimüüris on praegu weel tugewad raudrõngad, kuhu aheldati wang. Walgust paistab torni kämblalauisest müüri-awausest, mis trellitatud käsimarre jämeduste raudpulkadega. Tornimüür tähendatud akna juures on paari meetri paksune. Wangitornis, ühes müürikurus on näha ka klosetiasend. Ahjust aga pole näha jälgegi. Wangil tuli siin külmas kwiikongis olla suwel ja talwel.

Tallinna linna-arhiivi ürikuteft nähtub, et siin on tegemist wangitorniga, kus hoiti kinni juurimaid roimareid. Torni hüliti kas lihtsalt „Wangitorniks“ wõi „Bremer-torniks“. Taas leidub ürikuid, mis sisaldawad kaebusi linna-walitusesele, et eeltähendatud wangitornis külmanud wangidel käed ja jalad, mis tulnud am-

## ladu

puteerida. Seltoodu tõendab, et tornis ahju ja muid soojendamismahendeid ei olnud.

Tallinnas wanasti suuremat wanglat ei olnud. Wangla aset täitsid kindlusetornid. Wae-koja taga oli küll üks ajutine wanglamoodi ajutus, kus roimareid peeti nii kawa kinni, kui nende peale mõisteti raekojas kohut ja piinati raekoja keldris. Pärast seda paigutati karistusalused torni.

Lühikesejala juures asetses n.n. „Tallitorn“, kus hoiti seisuslikult peenematsforti roimareid.

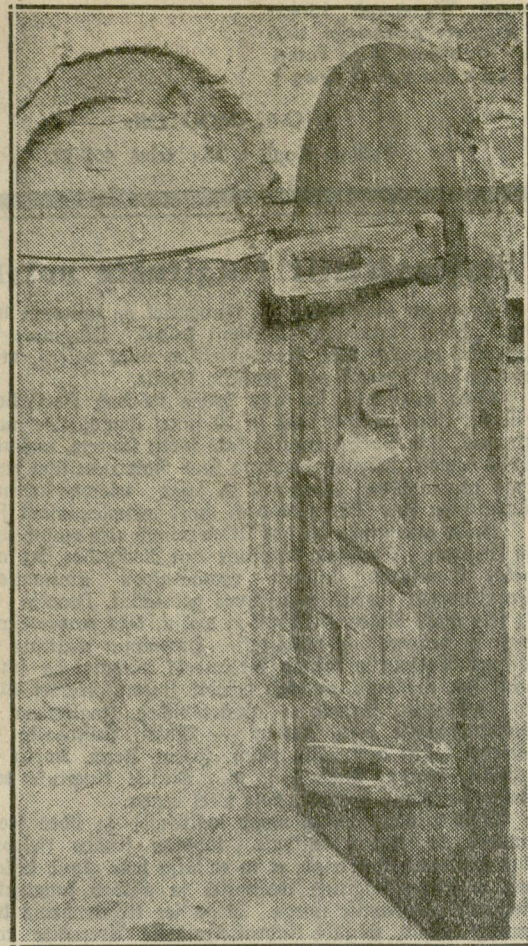

## S. Tartu mnt.

Siinsamas olid raehärrade hobustetallid, millest wangitorn sai nime.

Seisatades eelkirjelatud wangitornis, meenuwad praegused moodsad wanglad. Walged toad, puhtad magamisafemed, elektrimalgustus Siin polnud muud kui niiske kwiipõrand ja roostetanud raud. Milliseid ohkeid ja ägamist on küll kurjand need sünged müürid?...

## Sellemanni tornile katus

Päeval

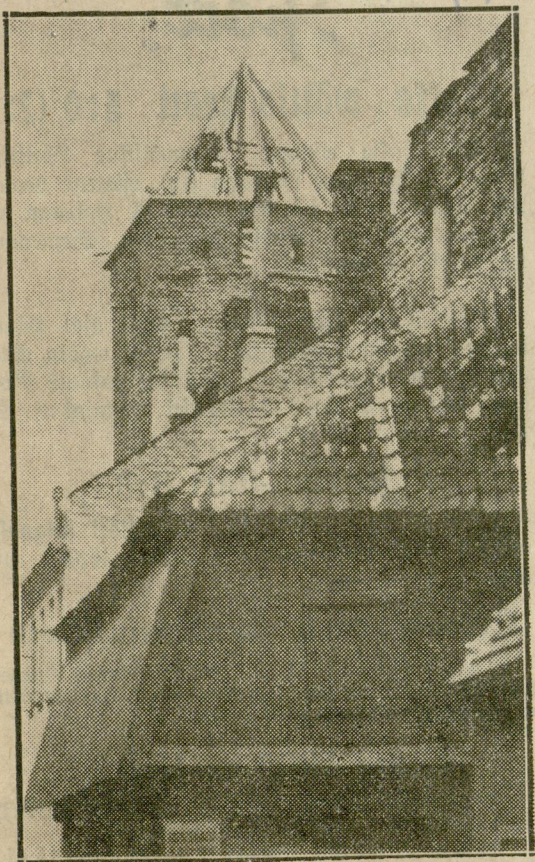

Sellemanni torn Müüriwähe tänaval kuulub linna wanimate hulka. Torni nimetus tuleb esmafordselt ette juba 1415. aastal. See omapärane torn seisis kawa aastaid katuseeta ja awaldas tugewaid lagunemise tunnuseid.

Torni säilitamiseks tehakse temale katus peale ja ka mõned hädawajalised parandused.

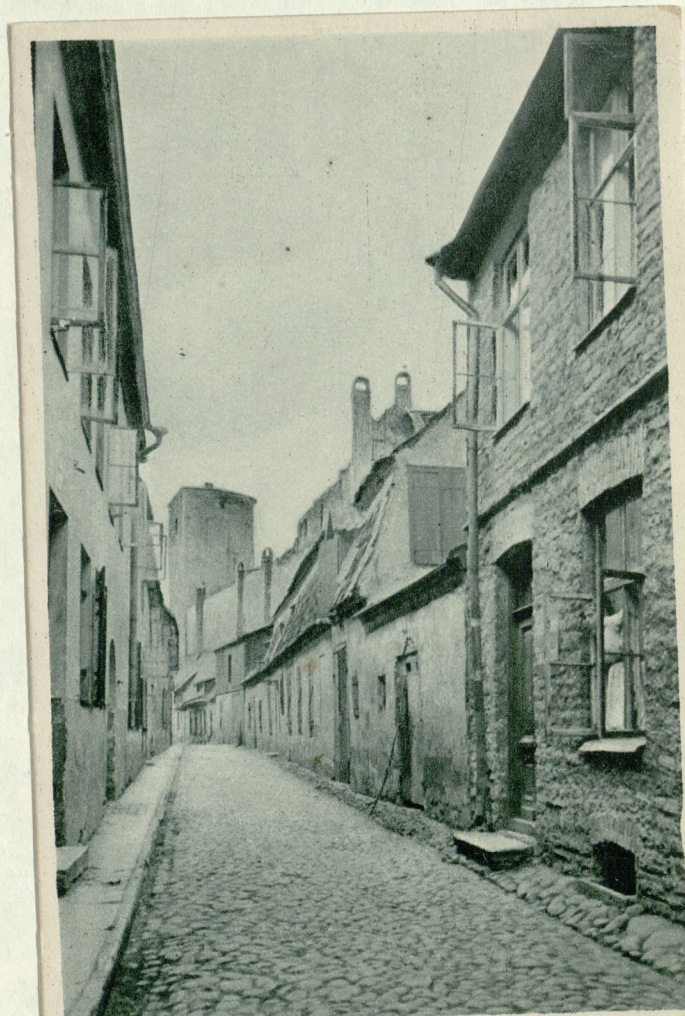

Alte Straße an der Stadtmauer Révals.

Kirk

ali  
vona  
kum

on.

Eli Fati korasti  
nim kerj

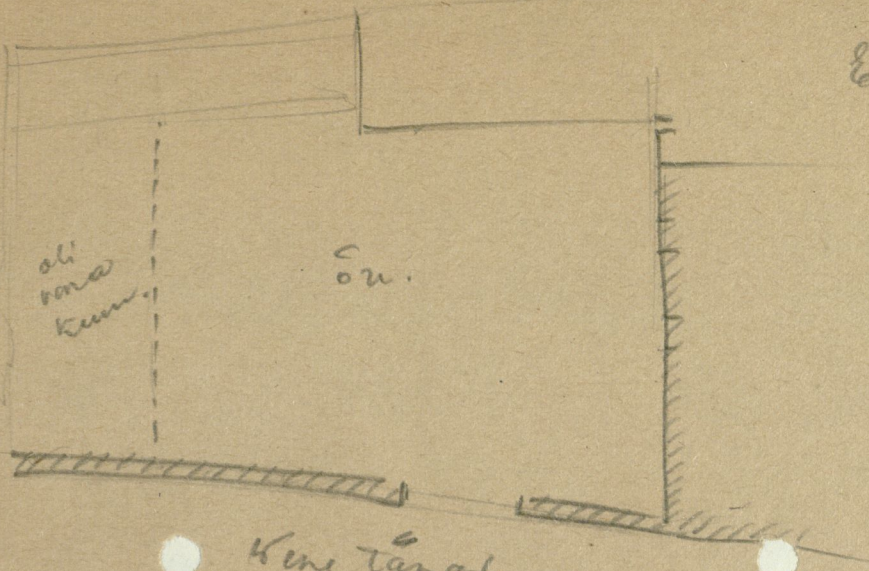

Kine tanol.



Jamīnar

Kine tanol.

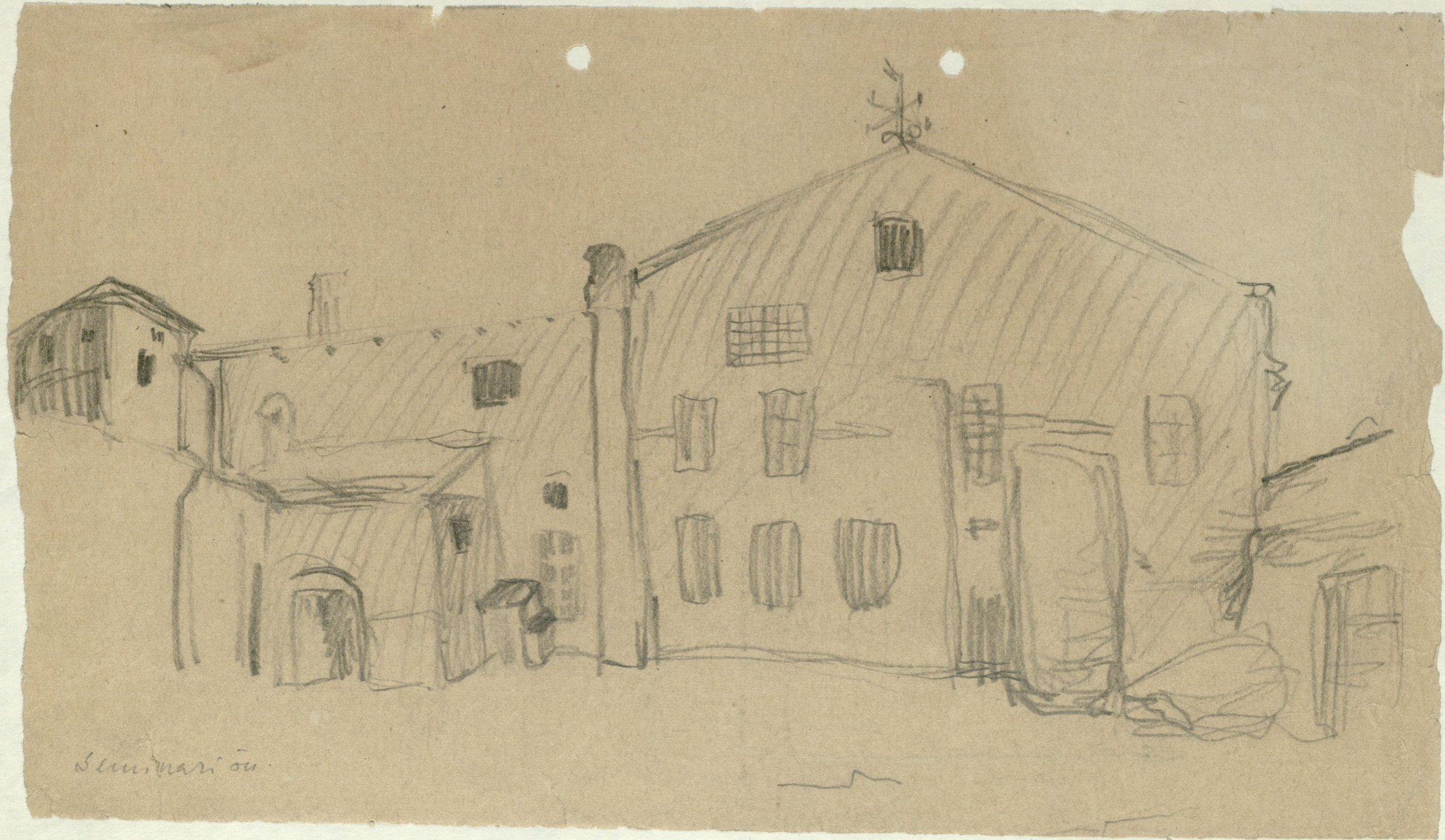

Scandinavian

W  
L. 36  
6

Vist. 13.  
maja  
ovs  
asura  
nordkari  
osud



Vist. 5 maja  
Kamberhite

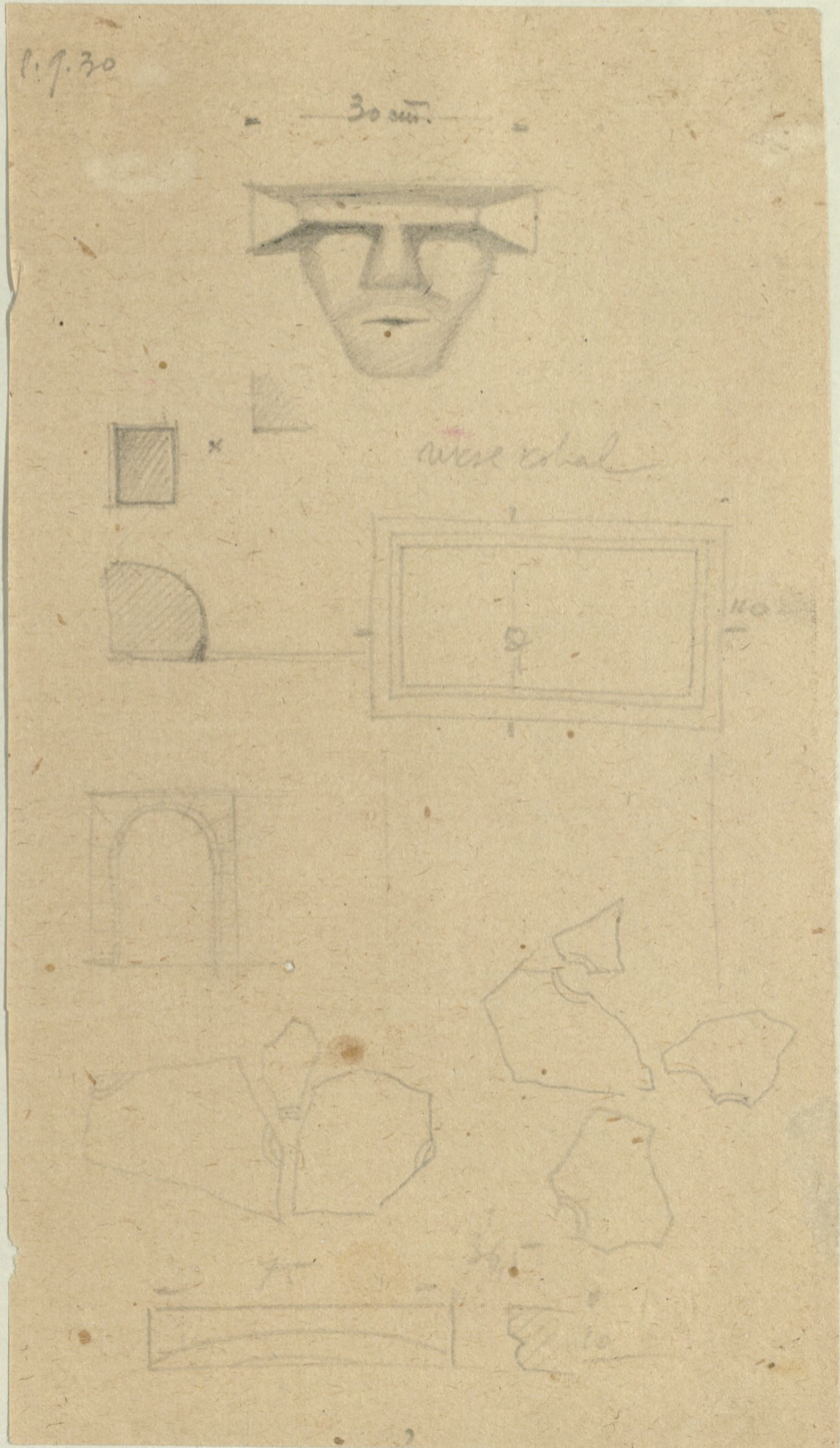



v 40

Kv. 34.

3 8



826

Võhri'i maja

v 48



= 64.

1562 (?)

1. 9. 1930

Wõru täu. 13. Kivid asuvad õues, prügi kasti läheduses. Olla pole tänu ümber  
 chitust sinna paigutatud (1920a.) kaitse ajal loitud, ja tükkid 2-3 aastas  
 erit kadunud lõõnud.

18. VII. 1939 a.

4

9

Kochi m. Venet. saale imbes chidud. Arvatakse kõrgemas-  
praeqa on 2x ne.

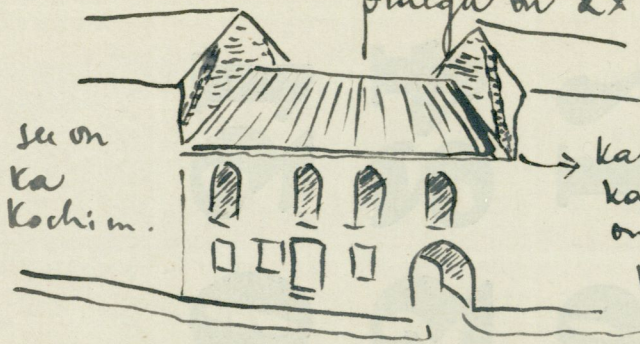

see on  
ka  
Kochi m.

Kahel pool seintel on näha endised  
katuse kallakuse jooned, mis  
on paju püüdnud kui praegu-  
praeqa on kõrge katuse.

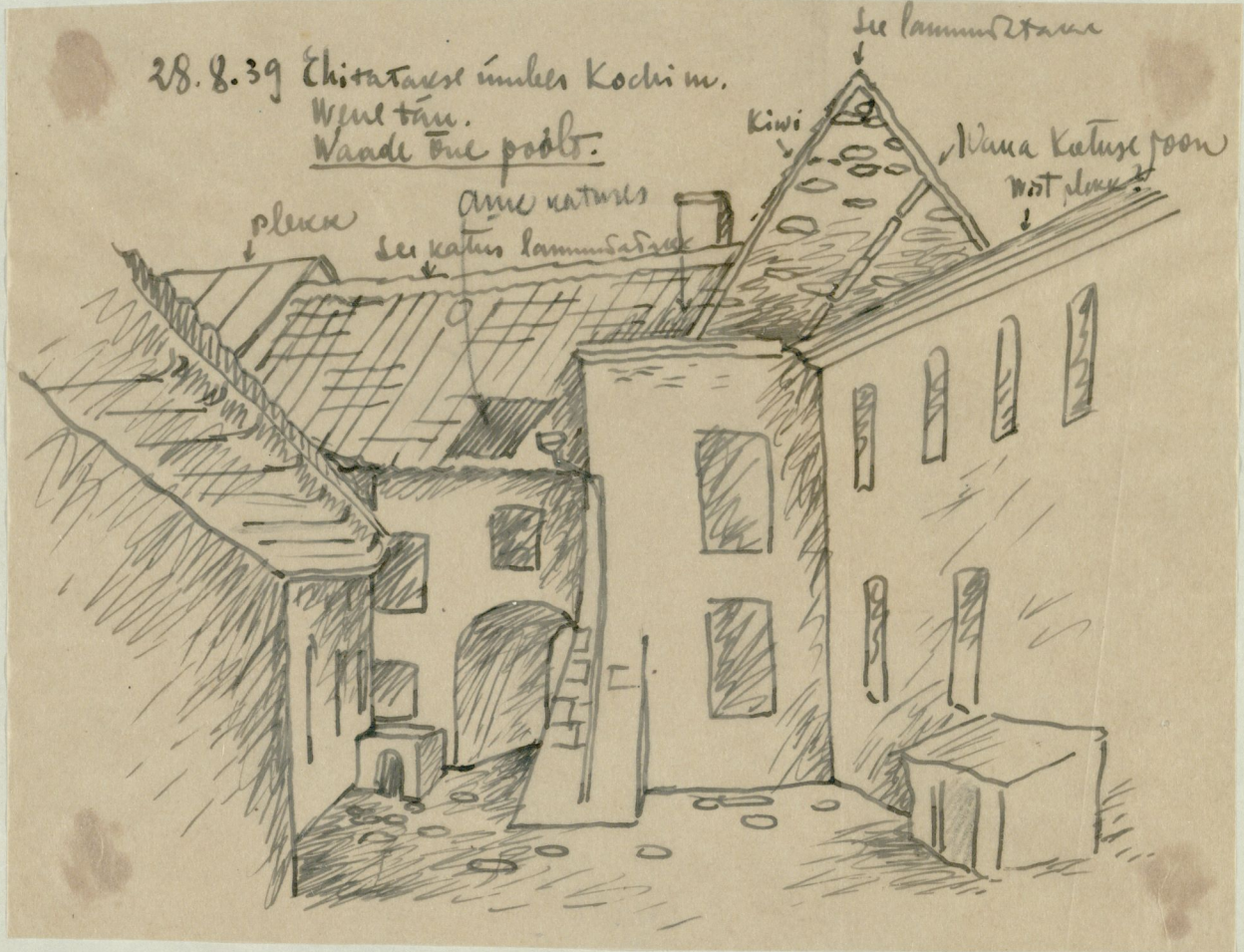

28. 8. 39 Ehitatakse imbes Kochi m.  
Vene tän.  
Vaade üle poole.

plekk

amne katuse

see katuse lammutatakse

Kivi

see lammutatakse

Näha katuse joon  
mitte lõuget

Linnavalitsuse teispäevasel koosolekul  
kinnitati järgmised uued ehitusprojektid:  
E. Kochi projekt elumajale kolmanda  
korra pealeehitamiseks Vene tän. 6.

Venet. 6

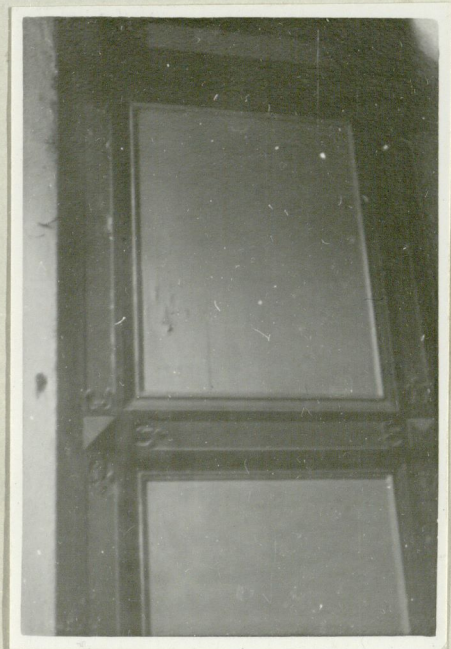

Vene Län. 10

Portaal 17as. vana elamu  
külis. Venti

10 5



Kirviku linna külje anur  
kannakivi  
yhtlase kivist  
+ 25.4.1470"

Pöördel!

### Avastati teistagegne sammas.

Neil päeval avas-  
tati Tallinnas We-  
ne tän. nr. 12, N.  
Langebrauni port-  
selandeloor-  
tööstuse ruumide  
ümberehitamisel,  
seina sisse müüri-  
tult, dekoratiivne  
sammas. Viimane  
kuulub kas 16. või  
17. sajandisse ja  
tähtis nähtavasti  
müüri toe ülesan-  
deid. Umbes pool-  
teist meetrit kõrge,  
on ta üleri täide-  
tud ornamentide  
ga, mis kujuta-  
wad viinamarja-  
kobaraid ja viina-  
puulehti. Samba  
alusel on lamav  
lövi. Sammas restau-  
reeritud ja seati  
seati vanale kohale üles arhitekt F. de  
Briest juhatusel. Vene tänaval asuv ma-  
ja number 12 kuulub vanasti katoliku  
kloostri ja ruumis, kus sammas avastati,  
elanud omal ajal kloostri ülem. Eenäoli-  
ne on, et samasuguseid sambaid võtengi  
maja müüride sees leidub.



30/832

Pöördel!

Postaal 17 as. vana elamu  
Külles. Vene h.

10/5

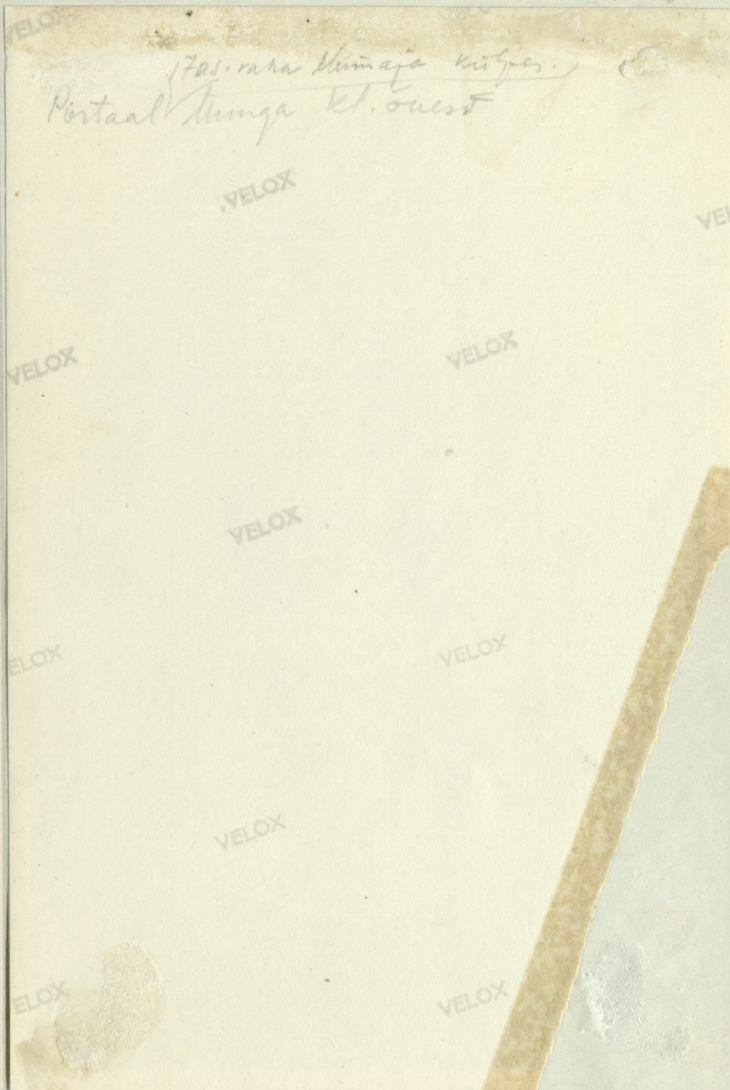

17as. vana elumaja külles.  
Postaal 17 as. vana elamu

Ki. vana elumaja külles asu  
Külles.  
Külles Verline  
+ 25.4.1470

Pöördel!

### Avastati teftaegne sammas.

Neil päevil avastati Tallinnas Wene tän. nr. 12, N. Langebrauni portselandefoor-tööstuje ruumide ümberehitamisel, teina sisse müüritult, dekoratiivne sammas. Wiimane kuulub kas 16. või 17. sajandisse ja tähtis nähtavasti müüri toe ülesandeid. Umbes poolteist meetrit kõrge, on ta üleri täidetud ornamentidega, mis kujutavad viinamarjatoharaid ja viinapuulehti. Sammaluuses on lamav lövi. Sammas restaureeritud ja seati seati vanale kohale üles arhitekt J. de Brieft juhatusel. Wene tänaval asu maja number 12 kuulub vanasti katoliku kloostrile ja ruumis, kus sammas avastati, elanud omal ajal kloostril ülem. Tähtsali ne on, et samasuguseid sammasid võhkeingi maja müüride sees leidub.

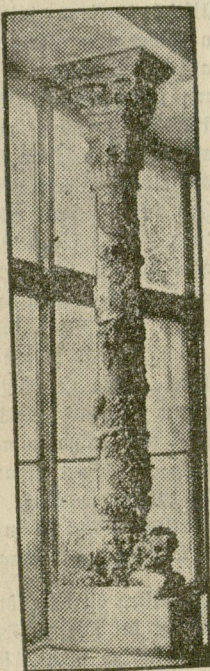

30/32

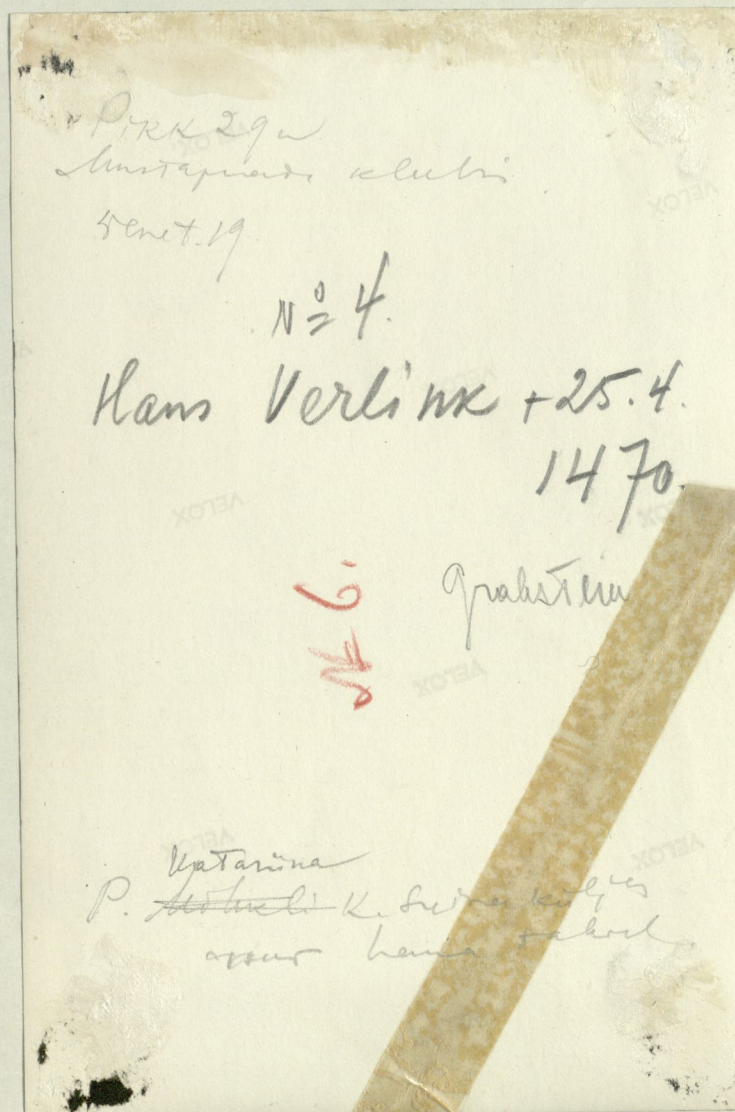

Pikk 29  
Linnaplaneet klubi

5. det. 19.

N<sup>o</sup> 4.

Klaus Verline + 25.4.  
1470.

6  
1470

Praktiline

Katariina  
P. Kõrve küllas  
asus herra talus

Pöördel!

1:20

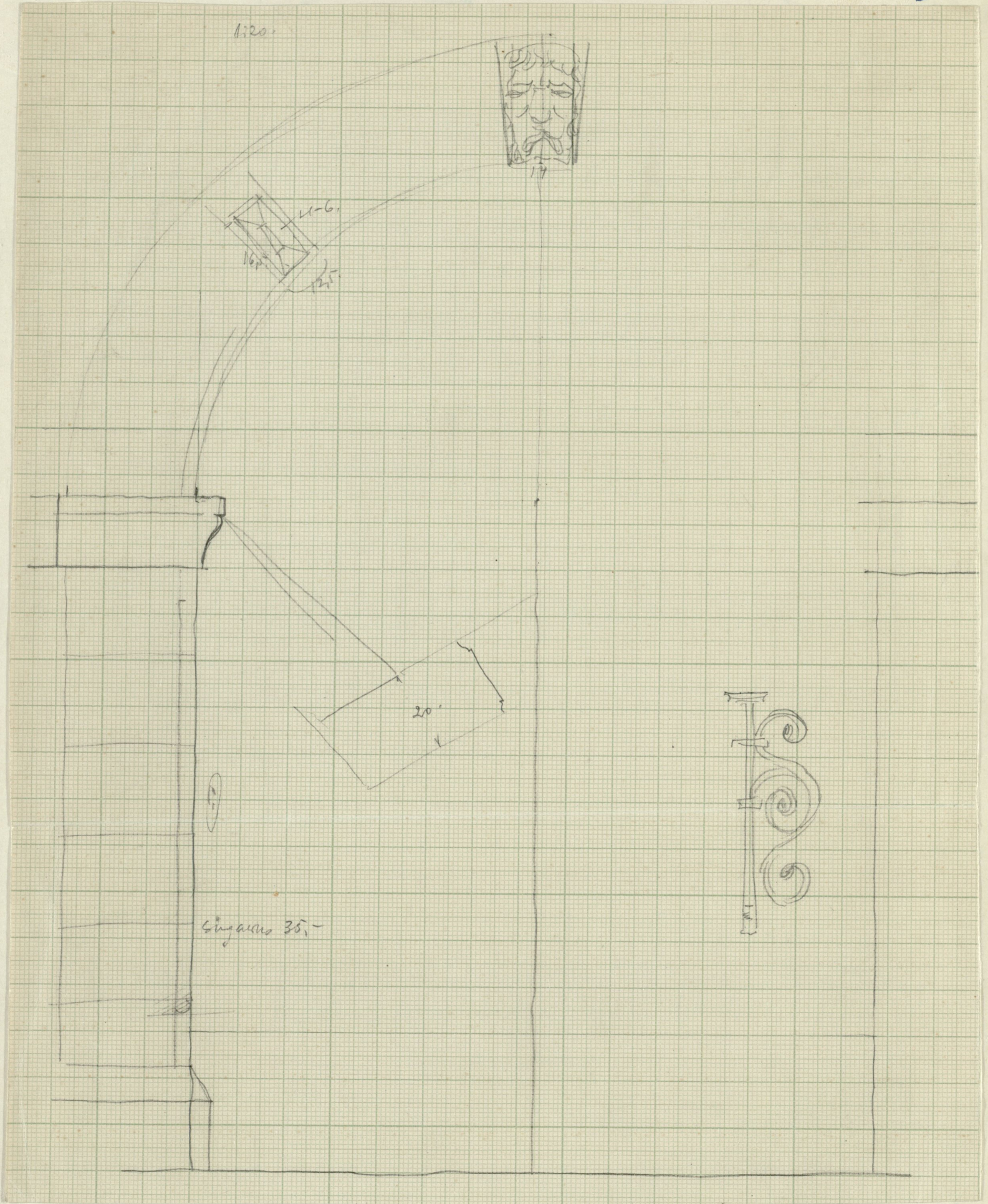

30/12/1938

Wene t. kochi (Joachim + Kristjan), tänava äärel asuva elutalitaja kelderikontori ruumides, aluminine kord jaat garaži ja restorani ning väike kõrvalruum, ettepoole 10 x 10 m. Kõrgus 2,5 m. See kelder arh. Joachi ja Berg (noorim) praegu on veel peetud postis, vanad olid keldri võlv kaarekujulised ja keldri seinad ja 6 arstide olid väike keldrid, keldrid olid 10 tolli kõrgusele jaal viimased olid pehmed ja sellele tõsta pühk äärmiselt raske all olid tihedalt keldrid ja ümber keldri pühkimata keldri ühes mahetas keldri osad olid 5-6 tervet keldri. See kelder ühendamiseks arstid ja paljud praegid keldri praegu on sin maged, need kas minimeerid all. Oled olid suure keldri nii tihedalt d tlabitaja pole kaevata saanud.

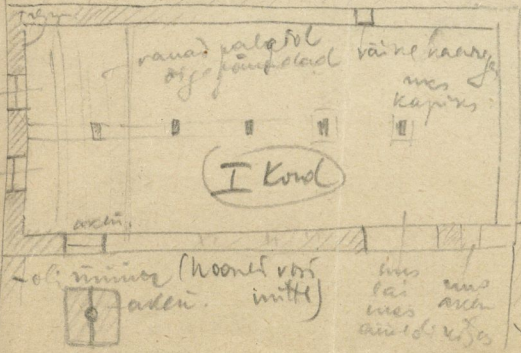

praegu on sin maged.

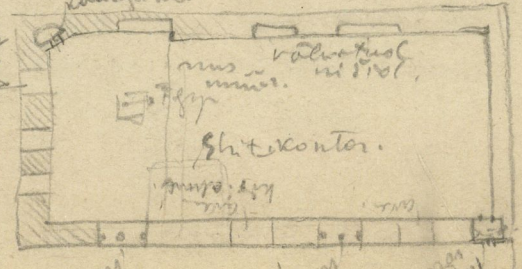

1000

See kelder ühendamiseks arstid ja paljud praegid keldri praegu on sin maged, need kas minimeerid all. Oled olid suure keldri nii tihedalt d tlabitaja pole kaevata saanud.

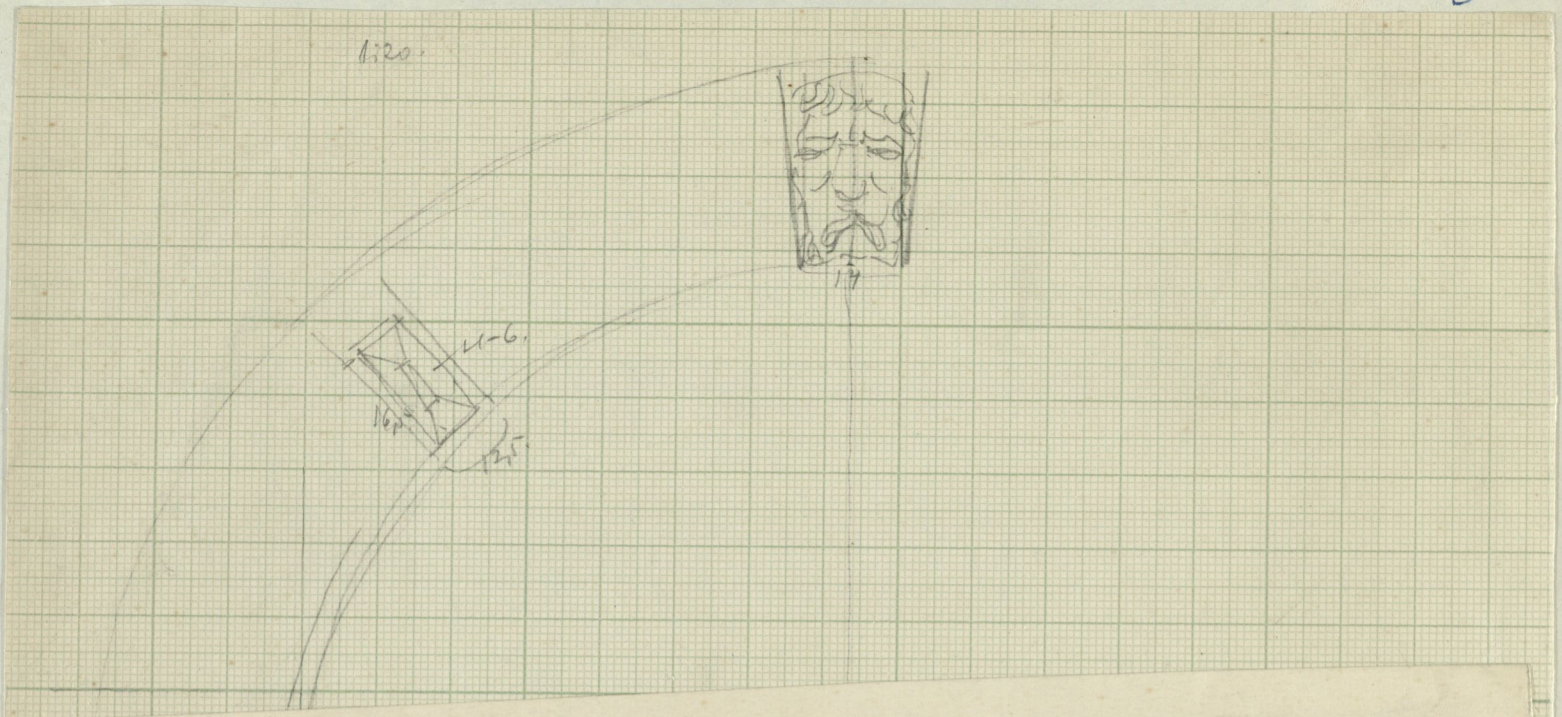

Darmstadt.  
Str. KV 37

30/12/38.

Vene t. kochi (Joachim & Kristjan). tänava äärel arhi ehitataval kooli kontoriruumides.  
 alumine kord jääb garaži ja restorani ning väike kõrvalruum, ülejäänud kontoriruumid.  
 Kõrvalruumid arhi. Jätkub ja Berg (noormees)  
 praegu on veel peitn postk. ruumid olid vana võlviga ruumid olid hääruumid ja ruumid ja  
 6 arhi ümber olid miski kühkud, postid olid 10 tolli võlviga ruumid ja viimased olid peitruumid  
 selle teinud päev arhiid - ruumid all olid tihedalt lüüdi ja ümber oli pinnatimata lüüdi. ühes  
 ruumitas ruumid olid 5-6 tervet lüüdi. Kõrvalruumid ümber arhiid ja postid praegu on  
 praegu on siin ruumid, mis ka minimeerid. Olid olid surnu lüüdi ni tihedalt ja lüüdi ja  
 pole kaevata saanud.

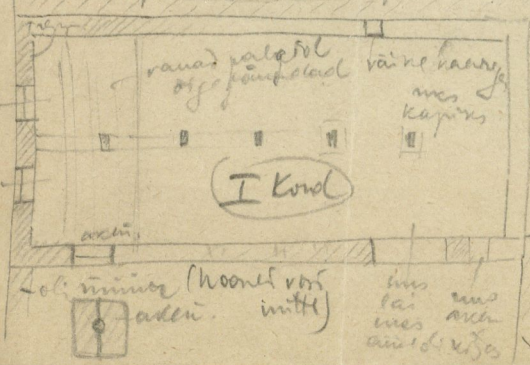

praegu on siin ruumid.

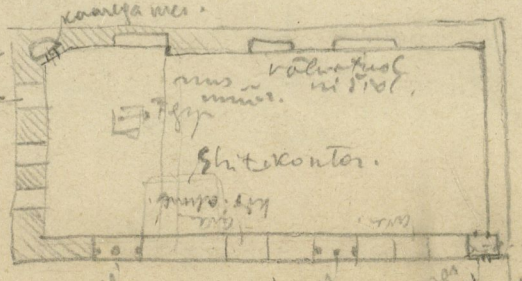

II kord.

oli minimeer (hooneid vana) aden. mitte  
 oli minimeer (hooneid vana) aden. mitte  
 oli minimeer (hooneid vana) aden. mitte



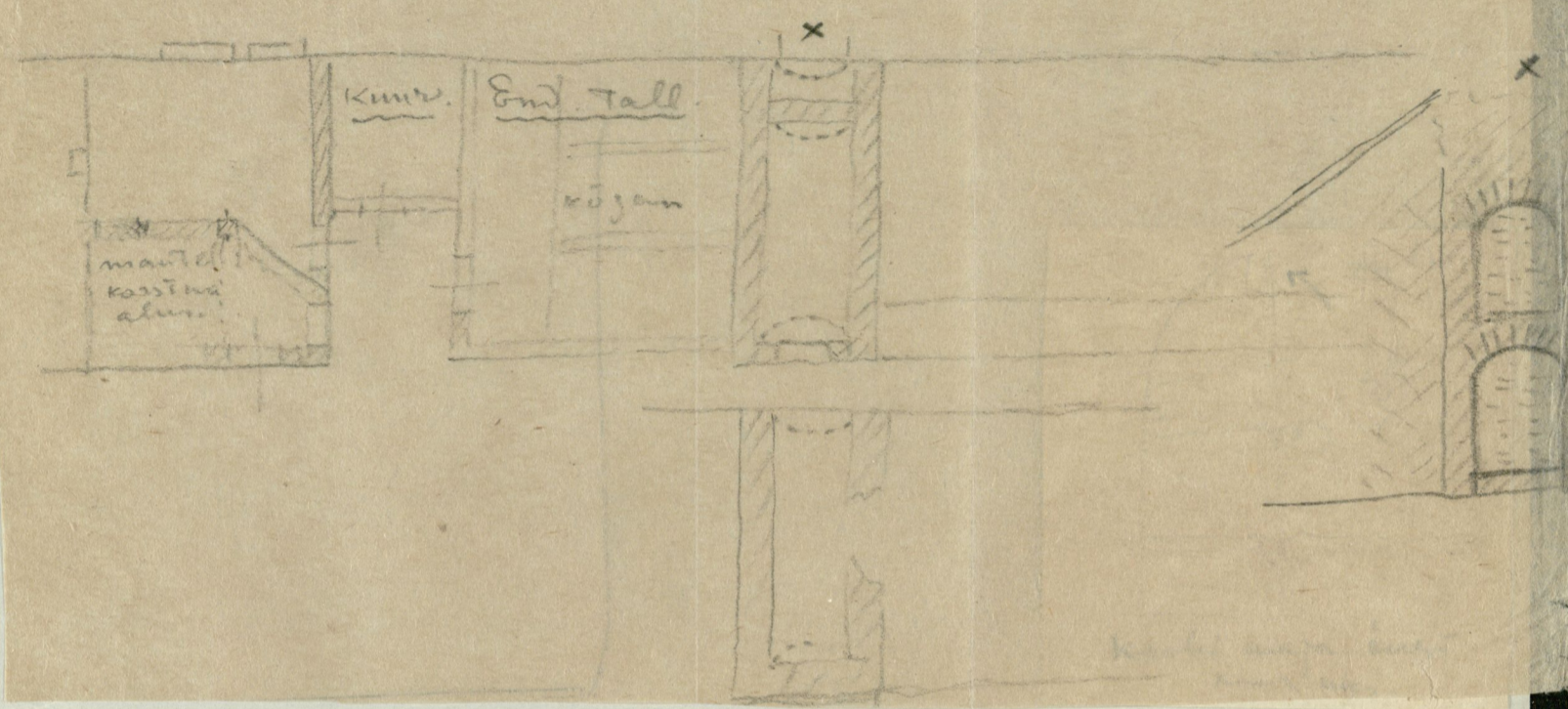

30/11 88 Kochi arde imberchitudal

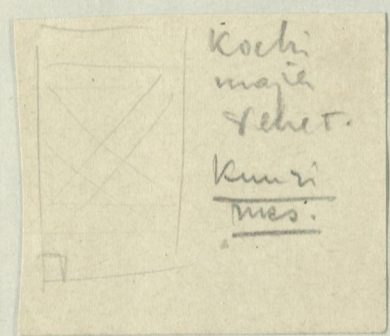

Kochi maie  
tehet.  
Külm  
mes.



rost leue, etea kus rohan, rochib leas.  
vass mst, sepa mail tege fiktud.

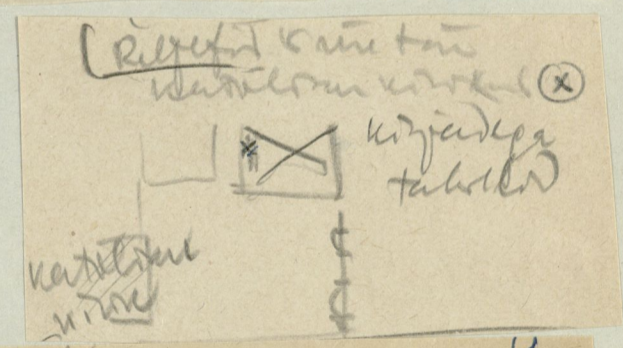

1/9.30  
Kochi mure 3 pialum

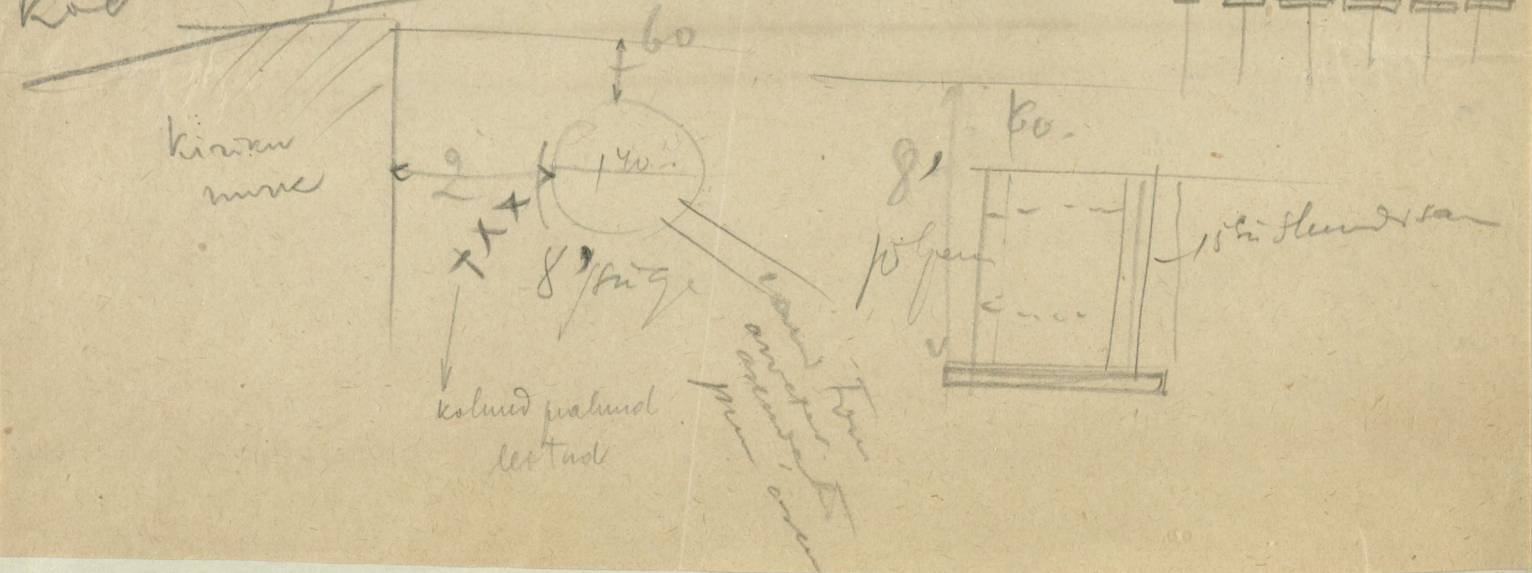



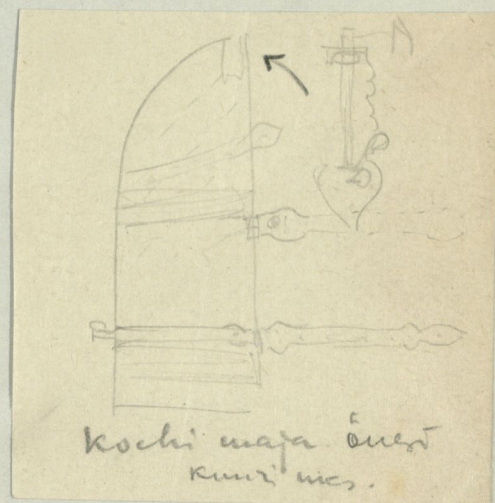

30/11 88 Kochi arde imberchitad!

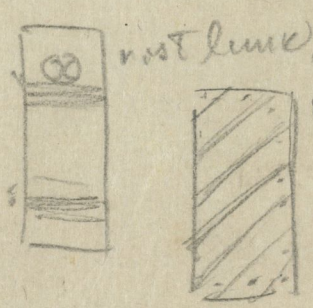
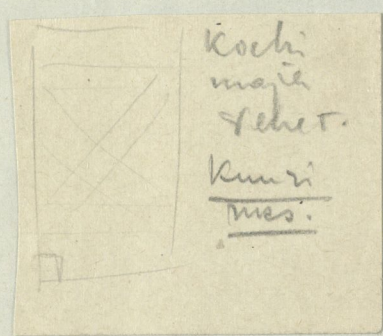

rust linn, e-tea kus kohast, mis lei last.  
Kovus mst, sepa mail tege tehtud.

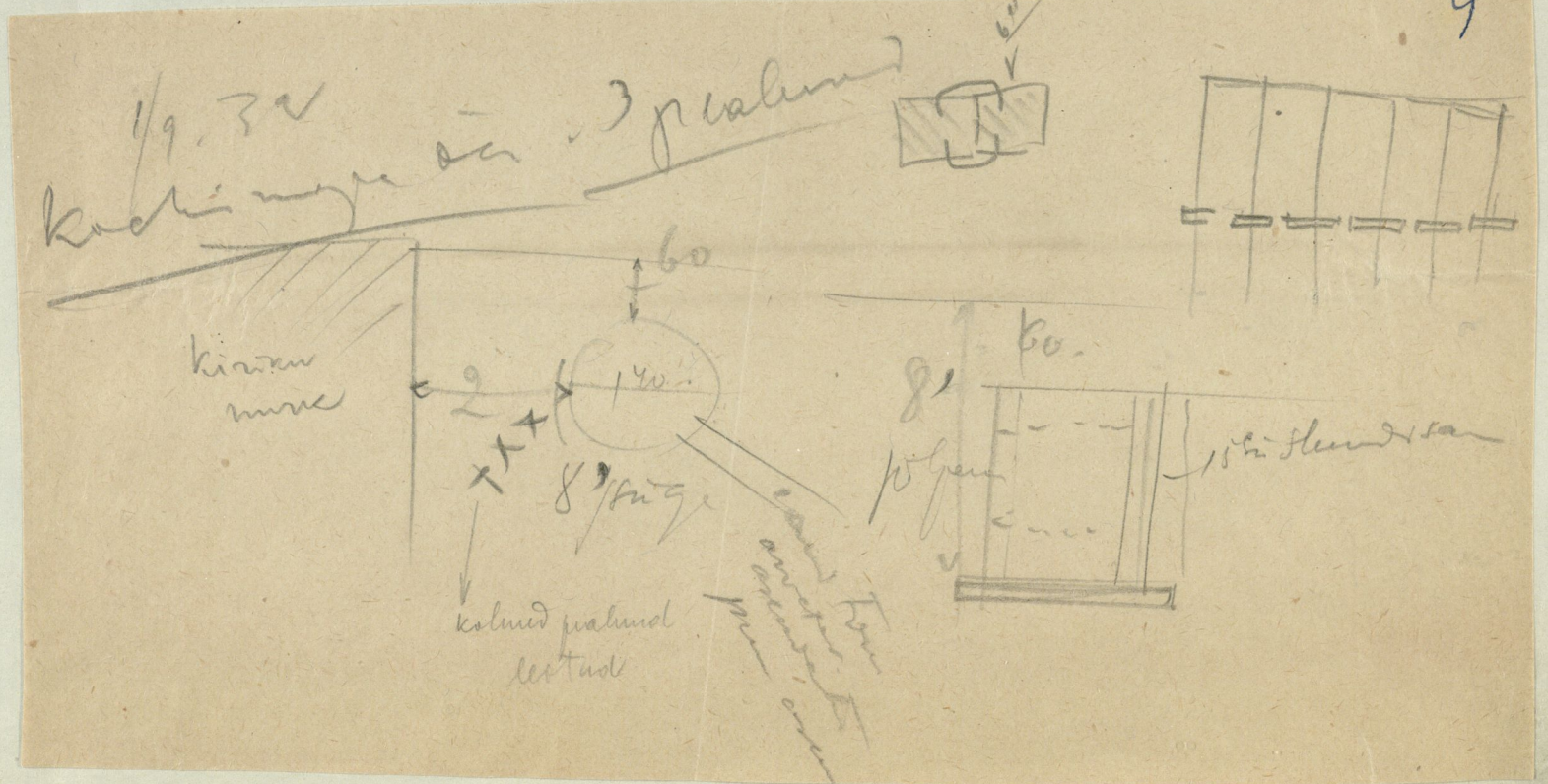
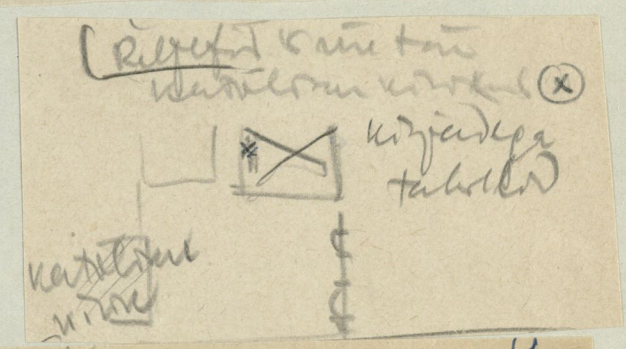

*Klostermauer und -*

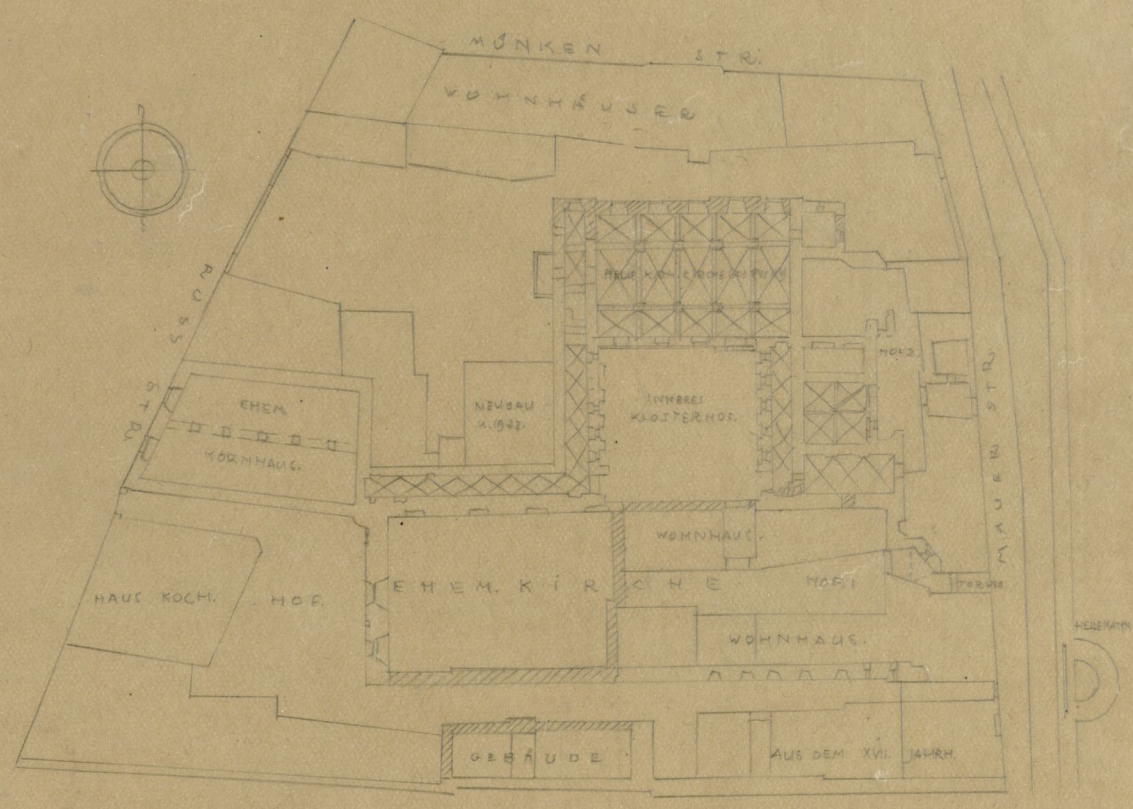
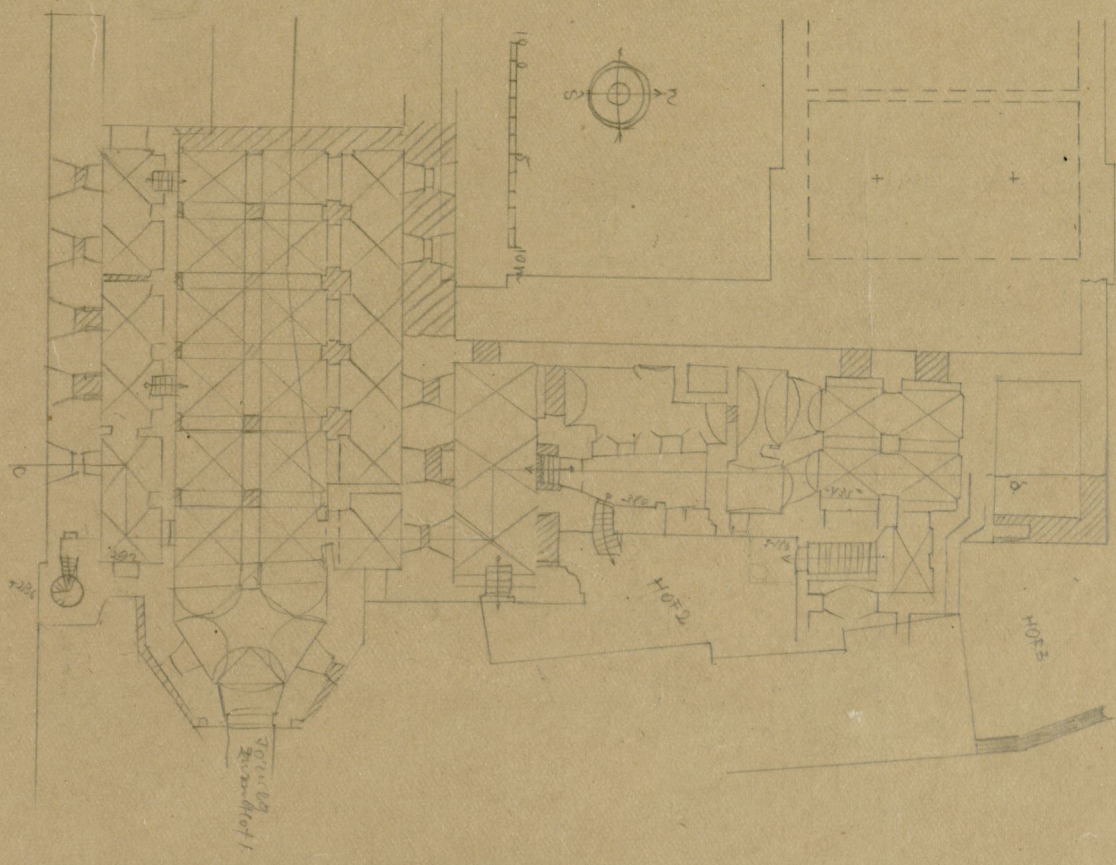

*Allgemeiner Situationsplan des Klosters und seiner Umgebung v. j. 1926.*



Katolien Kinnu oles

437

15

Aussicht des Kirchenturmes nach im J. 1840 nach C. B. Müller.

18  
16

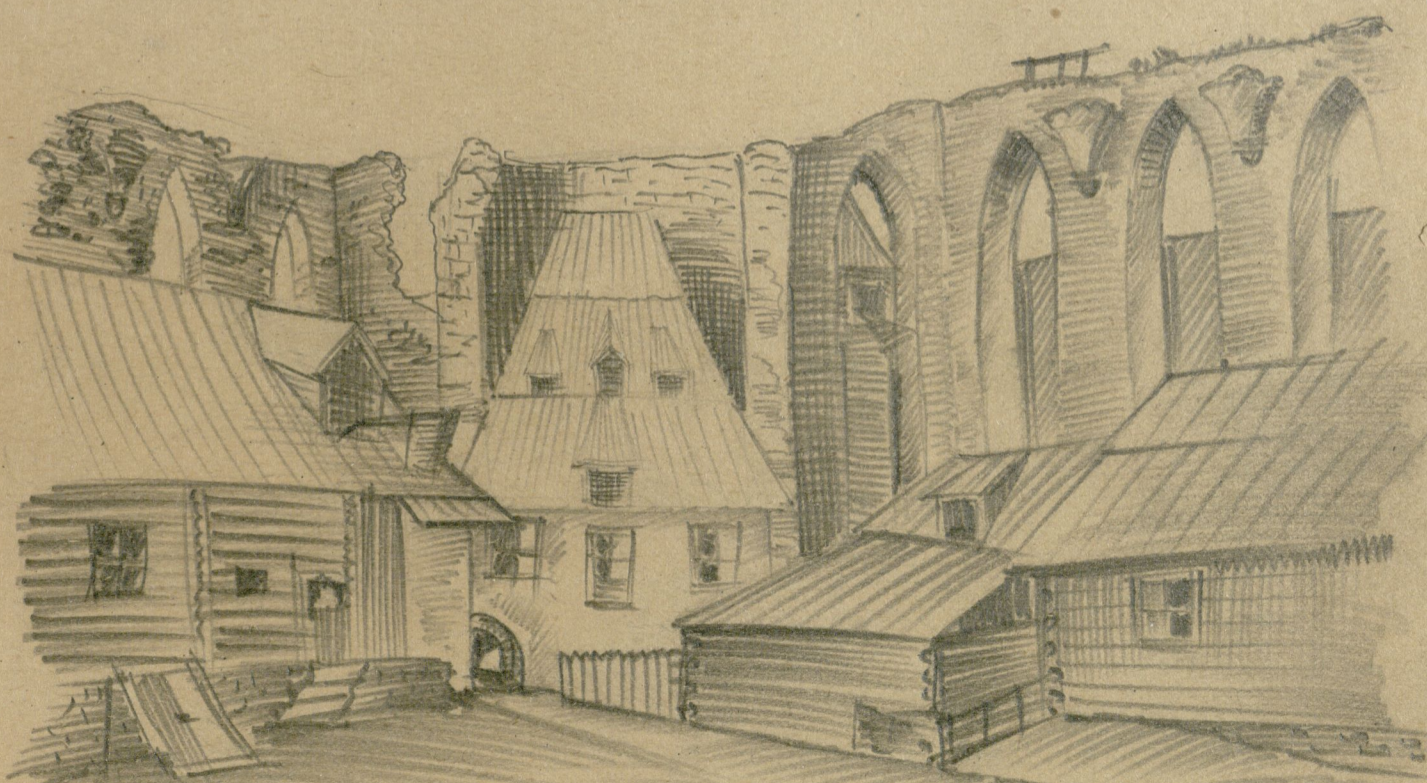

1800. nach Kirtler.



Schothelmünd

Nathbeck & Neumann l. 176.  
 Schothelmünd:  
 L. 291 B. 181cm Rundschrift: na. der. bort.  
 grodes. | m. cc. iii. dme. lxxxi. iarl. des.  
 ändern. | juauedes. na. grafhe. |  
 do. starf. kōne. jehotelmundes. biddell.  
 vor. dsel. Kujitatu on S. kundes tallone  
 Patri. tūrgeschicht, di. lōbeckis 1281 a. rars. raris. tōje  
 sui. 27 apr. 1387.

Beiträge zur Kunde Ostlands

XII Band 1-3 Heft

Krausgymn von der baltischen Wismarschen  
genossenschaft in Kowal.

Schriftliche

Prof. Dr. H. Breyer, - Gruppenleiter, H. Winkler

Smst Kütner - Das Dominanenklert in Kowal.

Baulenhebung:

9000 qm pindalal ja unles in dem mit Tompt 1000

Ki van Kowal unni en <sup>nooren</sup> ~~nooren~~ Ki Kütner  
Mas. algal di Koma myys elemas kilyen seit Tompt  
Kampferheid ja sullimann stitnd. 140 a räigstarese  
nenden

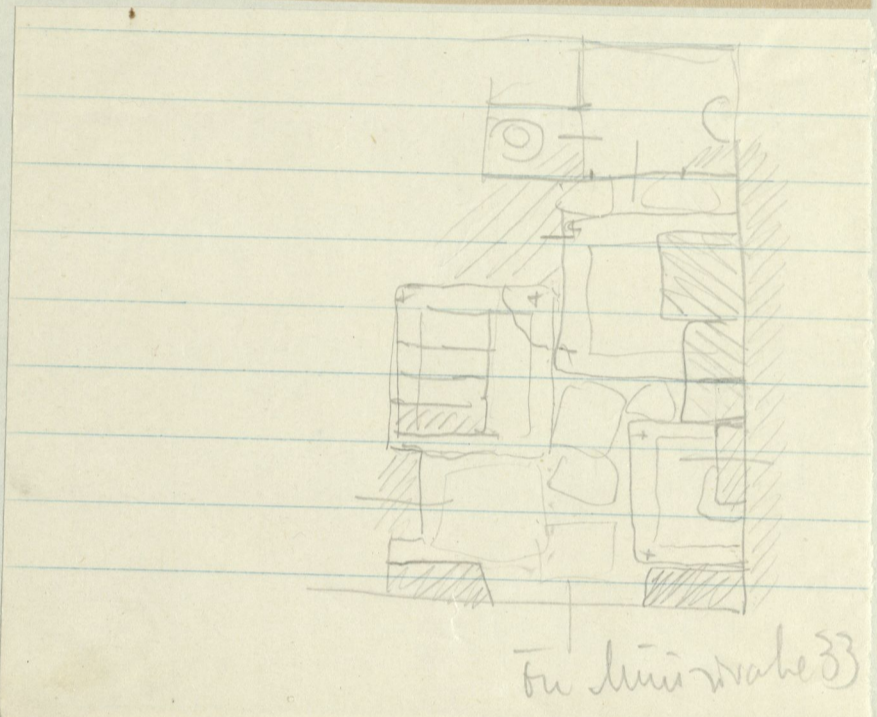

Fu Linnivake 33

Linnivake 33.

11/10.

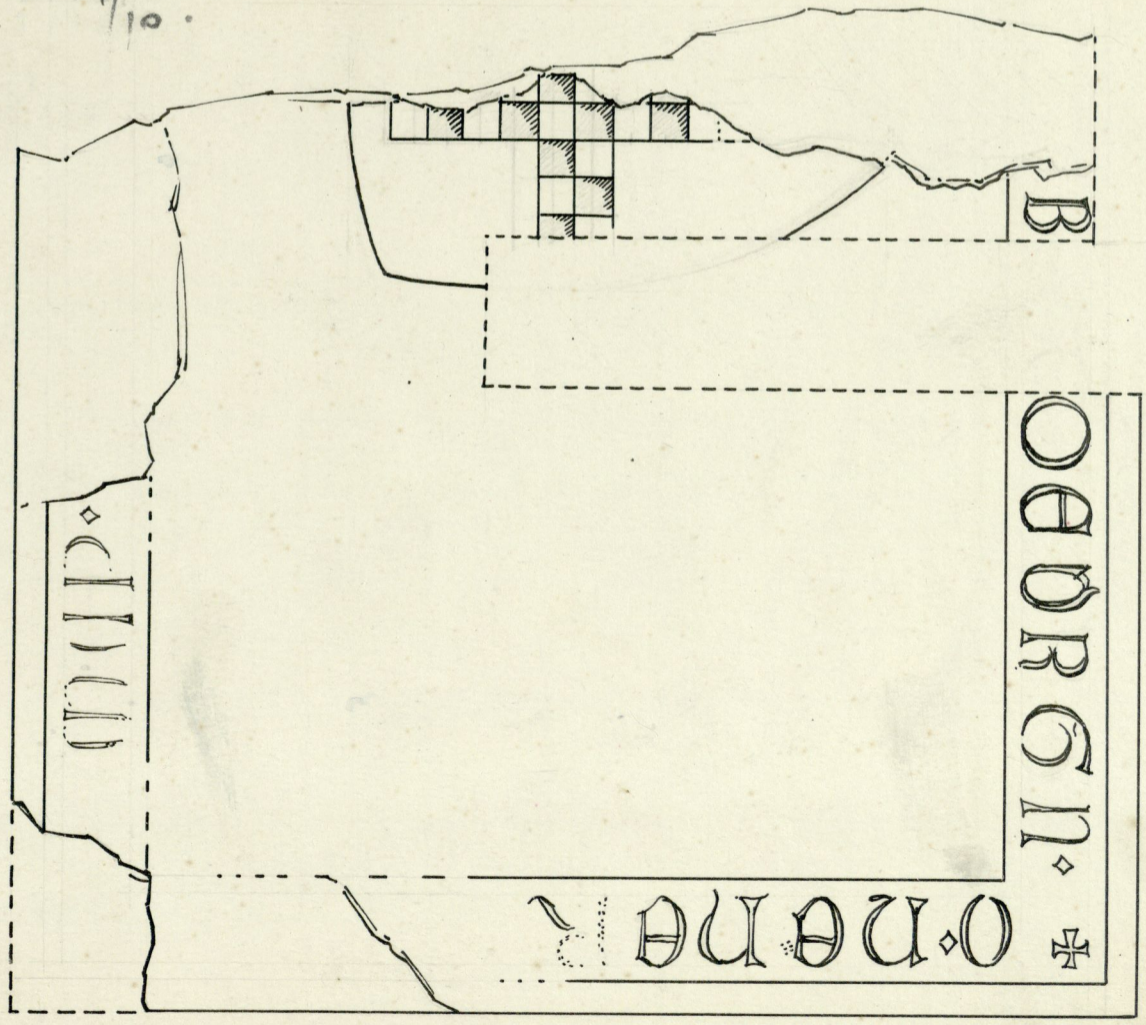

note

1/10.

The image shows a large, ornate initial letter 'L' drawn in black ink on aged paper. The letter is filled with a decorative pattern of small, repeating motifs. The 'L' is enclosed within a double-line border. Inside the 'L', there are several lines of text in Gothic script. At the top left of the 'L' is the word 'FIN' with a decorative flourish. At the top right is the word 'LXXXVII' with a decorative flourish. On the left side of the 'L' is the word 'IN:PR:NR:' with a decorative flourish. On the right side of the 'L' is the word 'IPPHITINDIT' with a decorative flourish. At the bottom of the 'L' is a decorative flourish. The entire 'L' is surrounded by a dashed-line border. There are also some faint lines and shapes within the 'L' that appear to be part of the design or construction lines.

2

2 PHIPATIOLE

7. Naha

miniature r. 3.

132.  
← 115

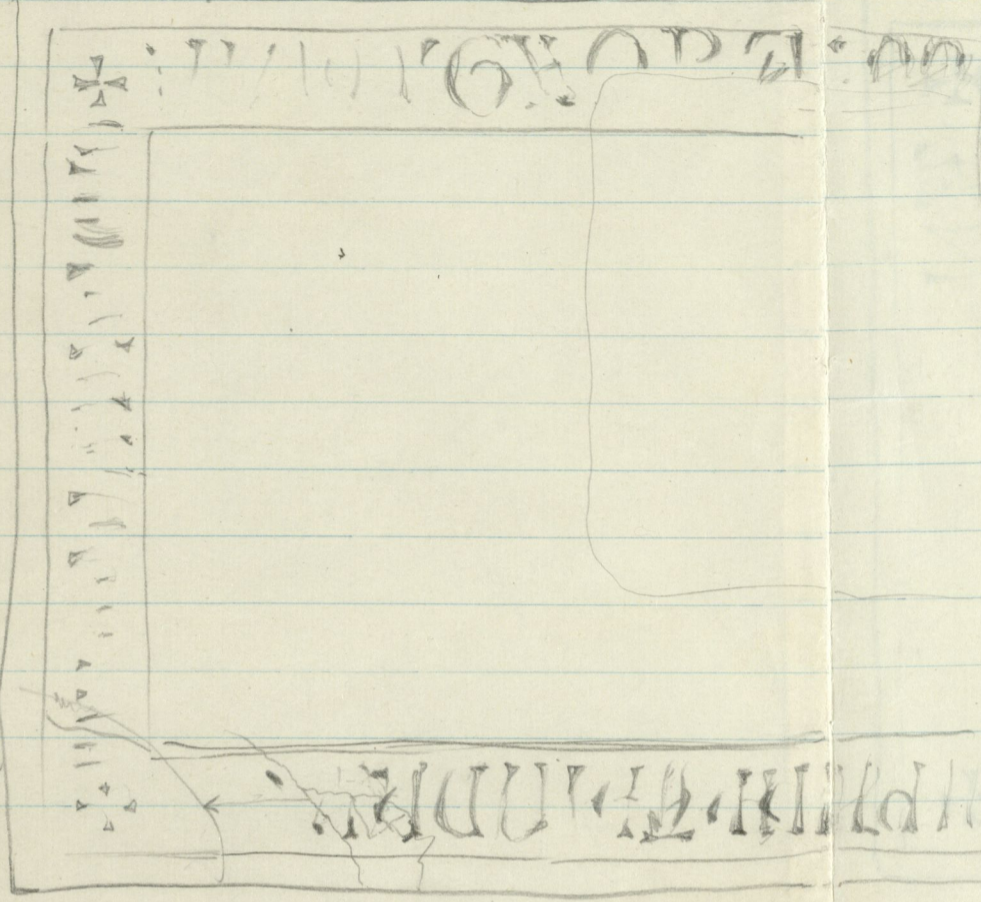

34 max.

130  
← 130  
max. 130

✠ O. N. E. N. E

B  
2 talia  
O. E. O. R. G. O. N.

O. N. E. N. E

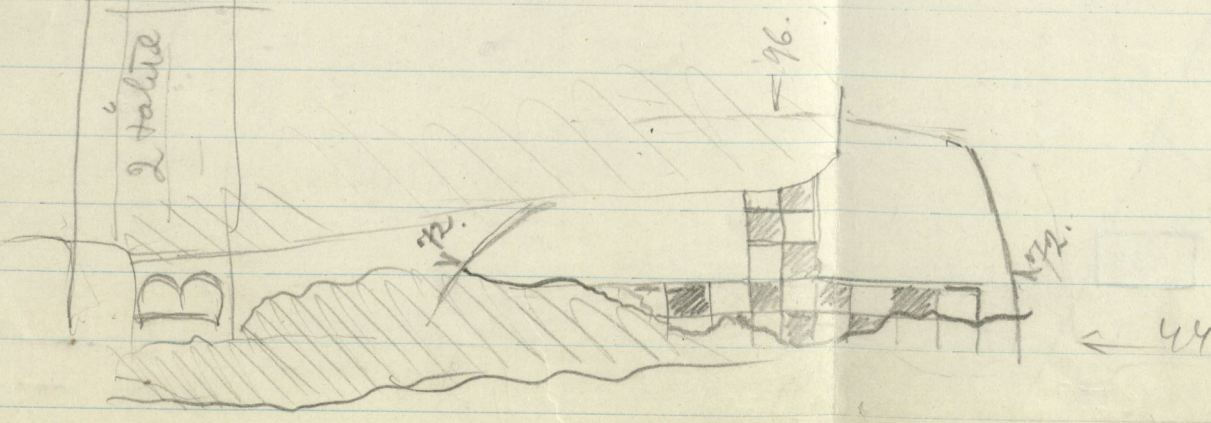

81 =  
135

Tenne tolella paani aista ees mi laqnu fied I on puih



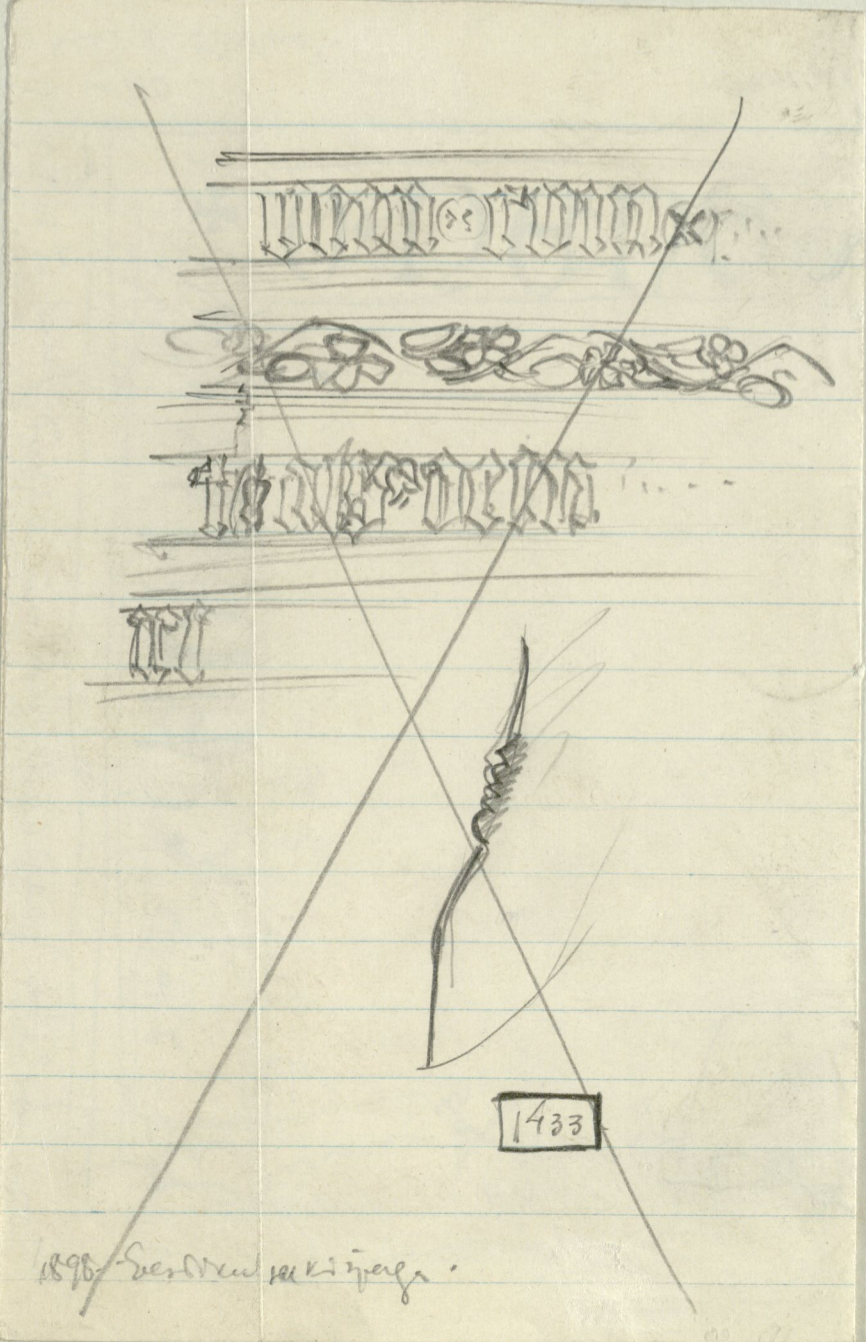
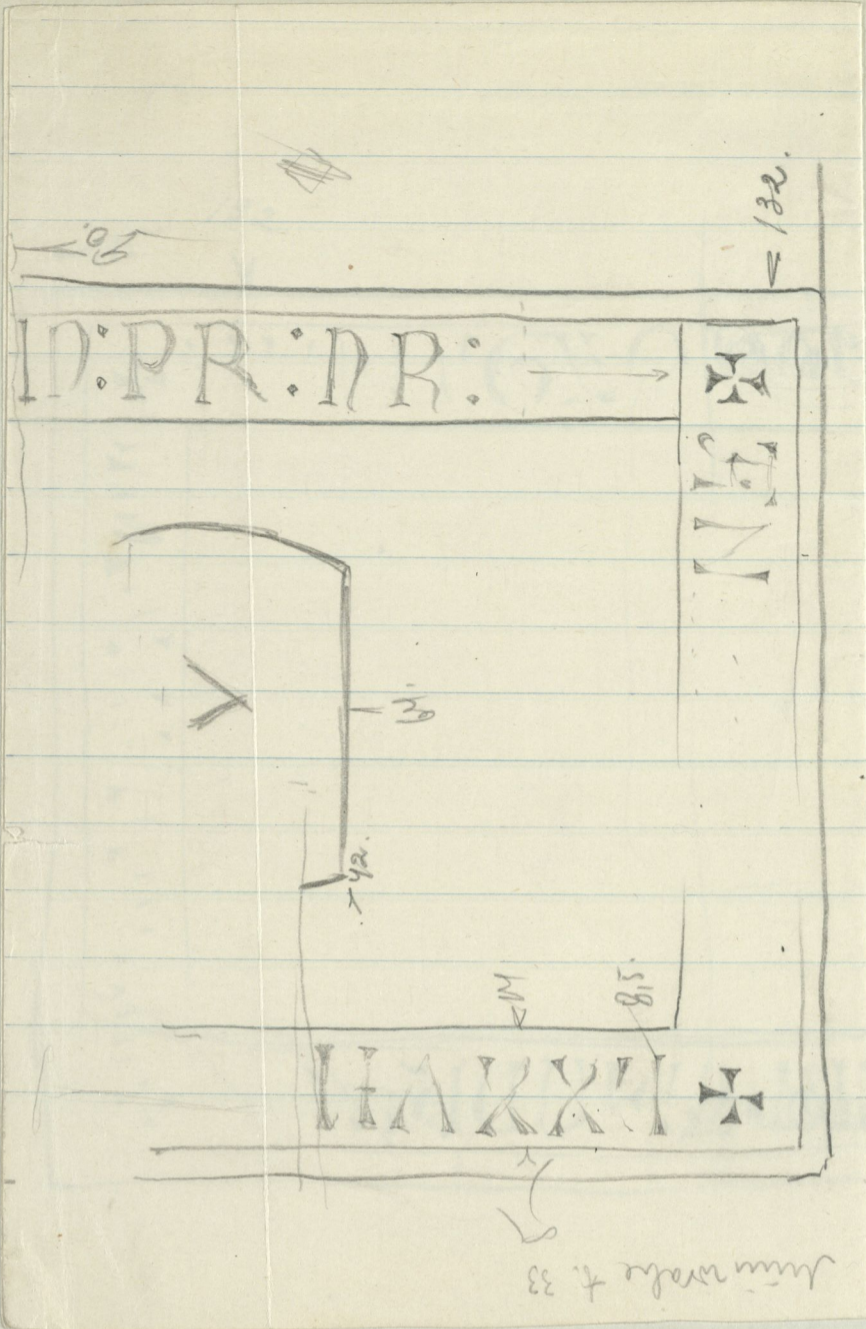

Pallere  
+ ringes s'Johamis de Pallere

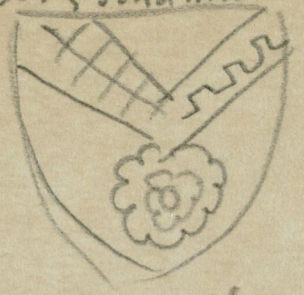

1346.

Waltbreck

Schyl aus  
Rwab archer.



1531.  
Scharenberg



1542  
Fahrensbach



1341.  
Ficks



1344  
Boltmann



1338  
Wronpl

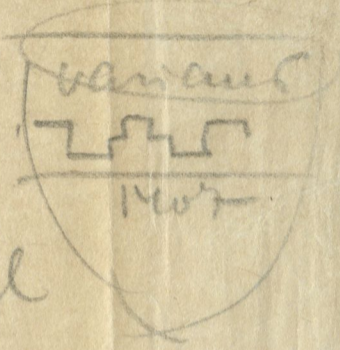

12/1335 Matijaalid vapigas kama paovs Muiwrahertanawals.

G. II. 1733

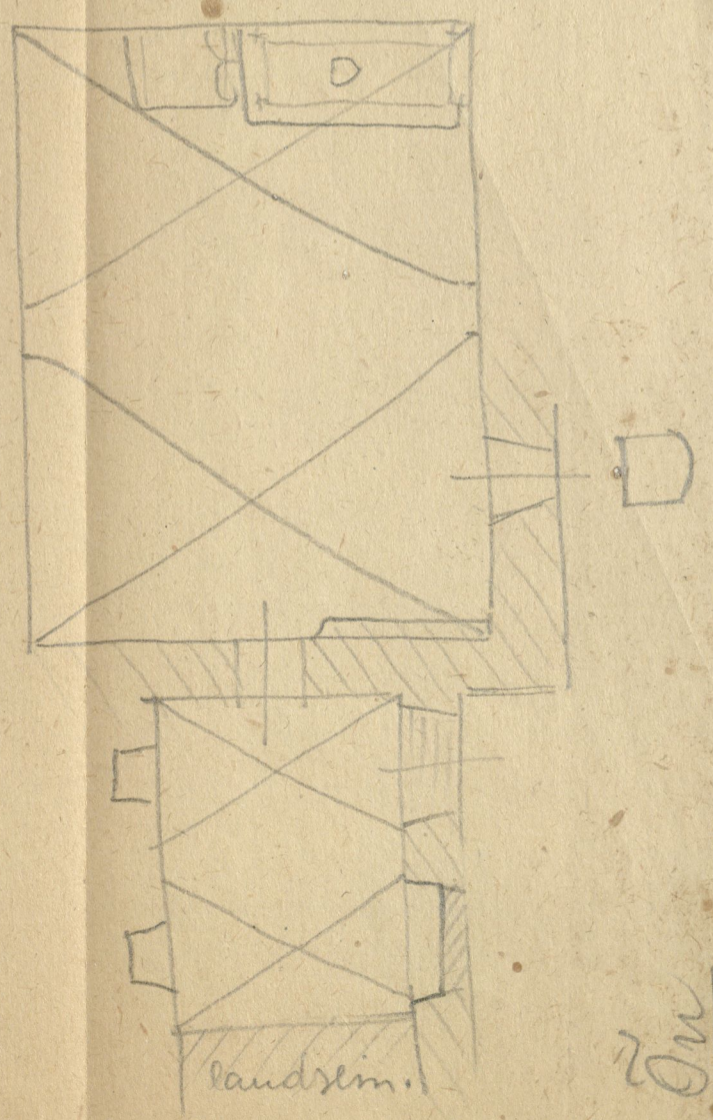
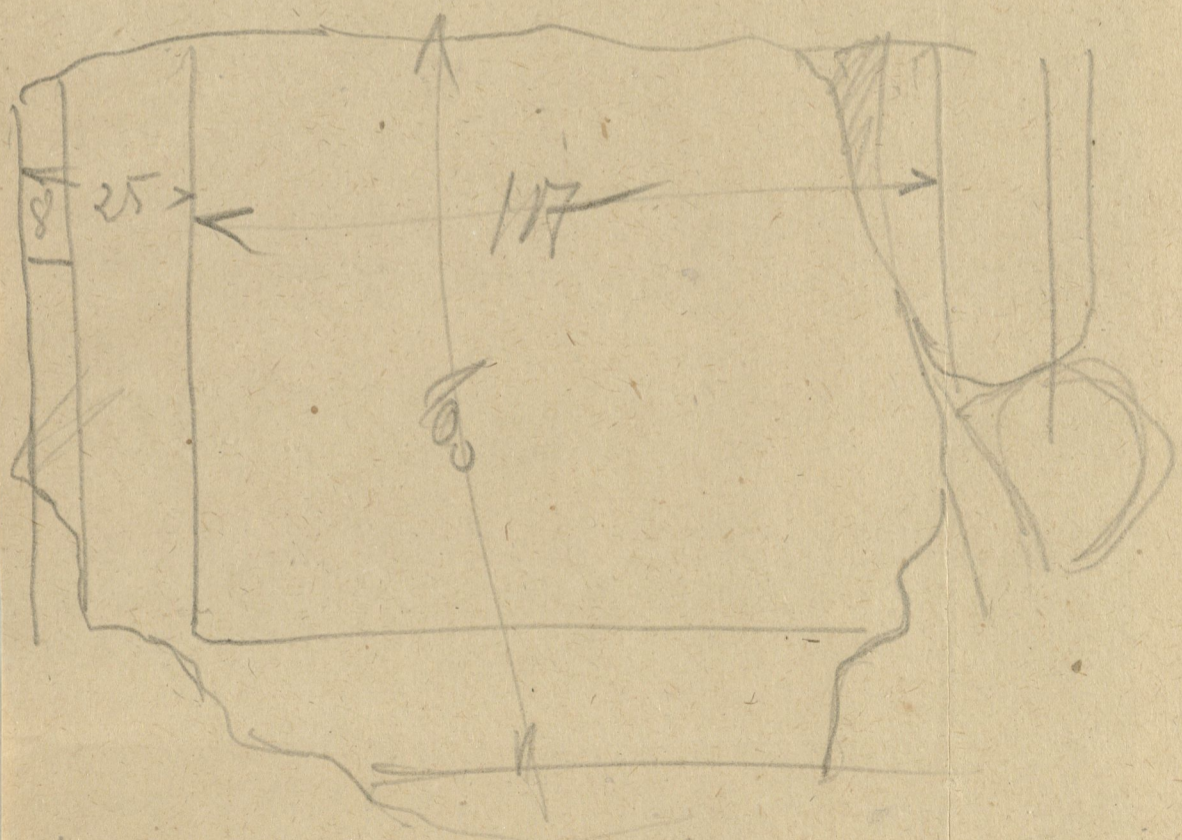

Kizadon kas mahakund  
the psh ned olund  
viss kusst toonadloun

20m

148

EDMOND

\* SVB ISTO HIPP \*

25%

10-12

104



EDMONDUS REX

DE WARRINGTON

III

DE WARR

Minivabe  
tan A 33-30  
majal keldris  
asubad Haan  
Kinn.

4 33

R

\* REG AVOR ORS \*

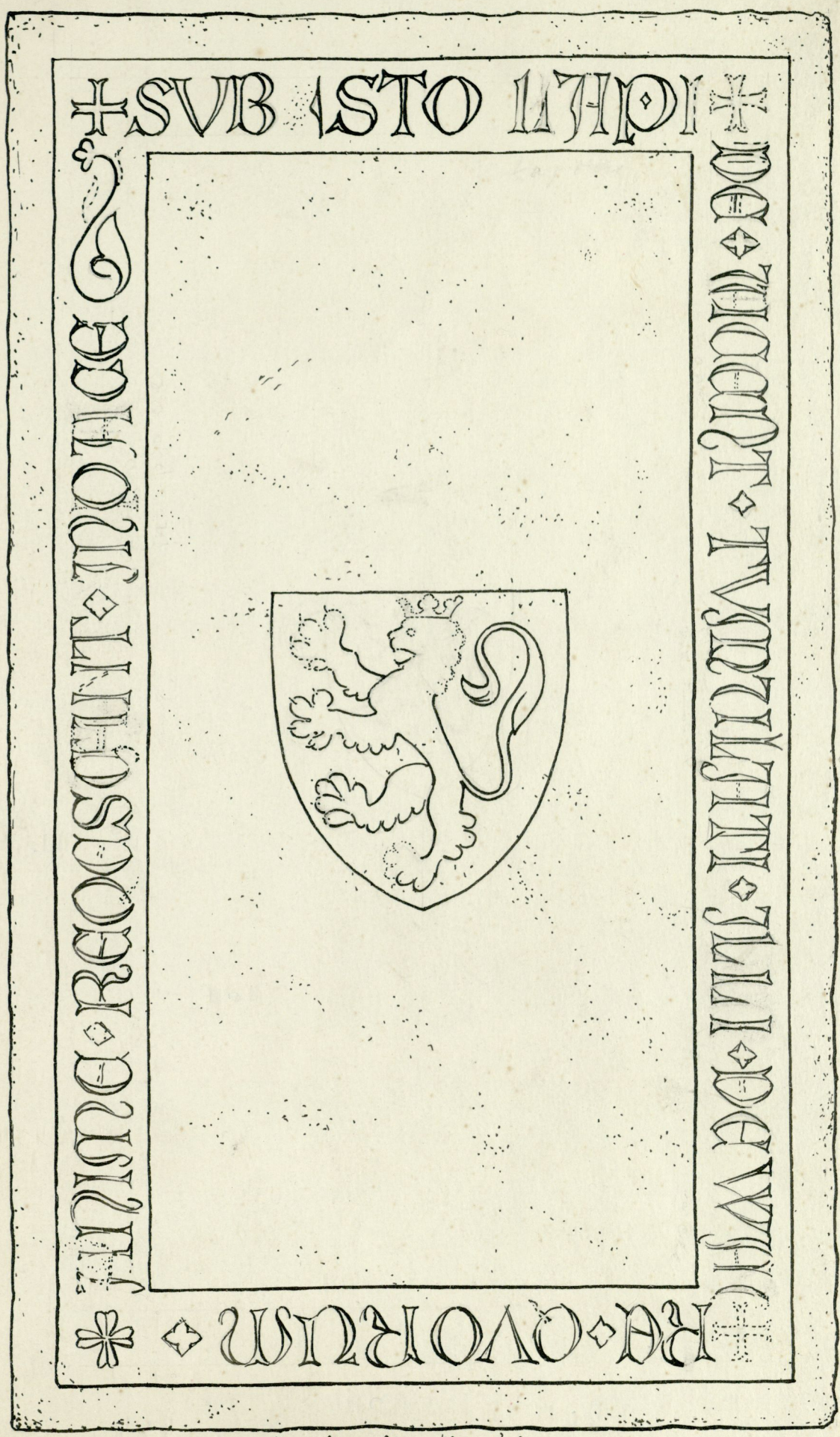

Lion sur valant, prob. Konstantin  
 2. Kofpandom. H. T. 1000

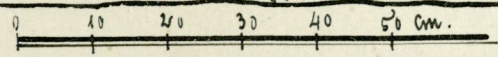

7. Nahn.

Pördel!

148 x 254 cm

67.7

Paksus on 17 cm.  
Materjal hele lubjakivi.

Prasg me asuvalist liinivahet. 33  
maja õus kilobris; millone on olunud  
St. Katarina kirikus altari aluse kilolir

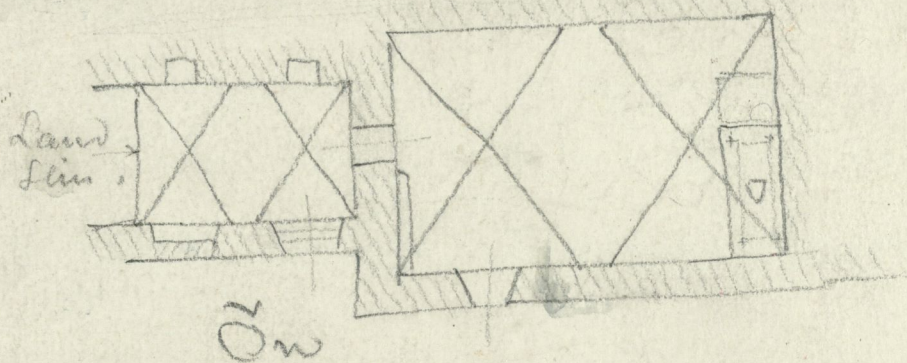

N<sup>o</sup> 8.

Wacke-grabstein der familie  
Luyke

Pöördel!

237

46  
24

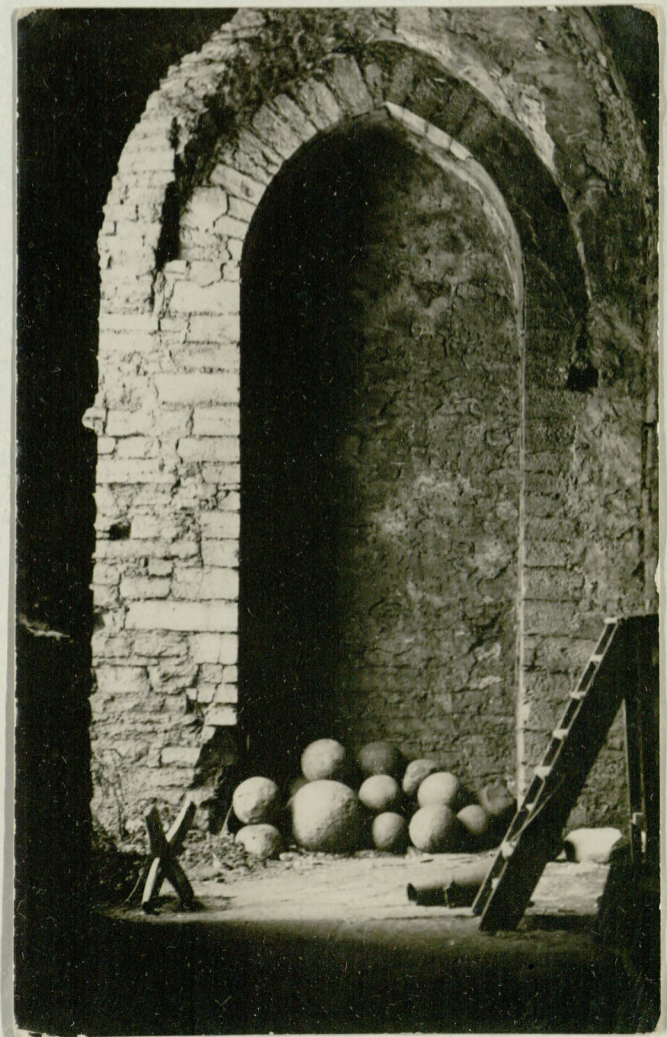

Pöördsel

237

26  
24



Vene-t. Kärlden v. su vanaste

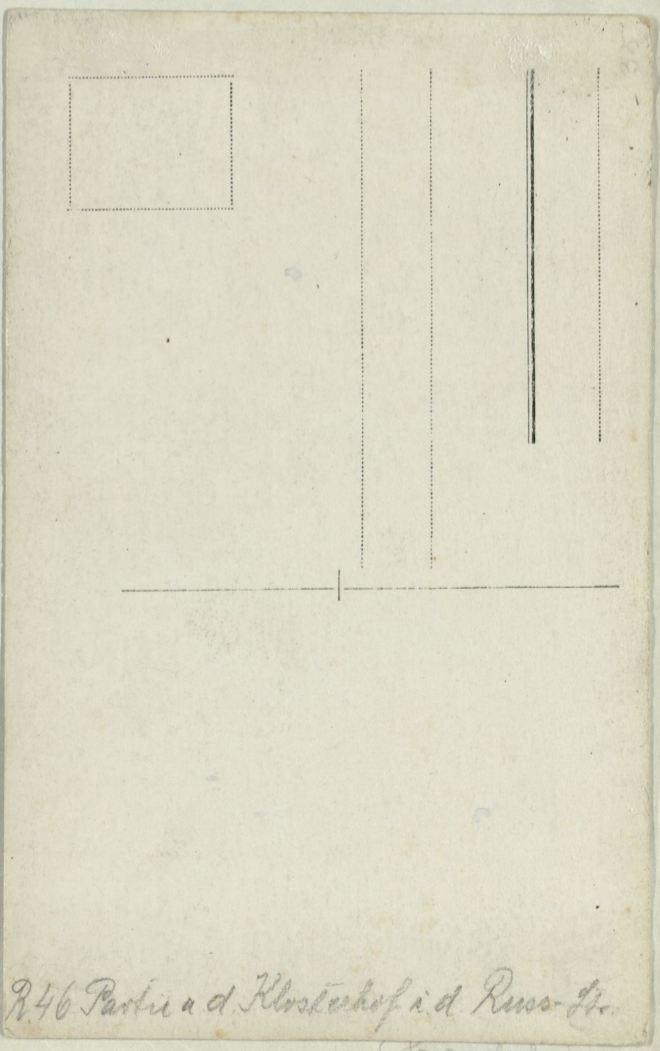

R.46 Partii a d. Klosterhof i d. Russ-H.

(Kärden)







# Katoliku kirik

## uues rüüs.

### Pühakoda on muutunud röömsa- maks ja lihtsamaks.

Talinna katoliku pp. Peeter-Pauli kirik, mis peagu kogu juve põhjaliku „suurpu- hastuse“ tõttu oli suletud, on nüüd oma ukjed jälle avanud.

Asja sooritatud remont teostus dipl. arh. N. T h a m m i kawandite järele. Kirikust on kõrvaldatud kõik ülelained. Endised al- taripilti ümbritseva raami tellingud on pidanud ohvriks langema rohkem eestipä- rajele, lihtsamale joonele. Altaripilt (too- pia Guido Rani „Reitji Maarja taevamine- tuft“) on paigutatud otse vastu altari- ruumi seinale, seni peitujään. Niihhi. Kõikjal domineerivad heledad värvid endiste sün- gete asemel. Uus altar, mis ehitatud car- rara marmorist meister Goldbergi poolt, kannab oma ehtlüljel tähti XP, mis kreeka keeles on Kristuse monogrammitš. Nende tähtede kõrval on aga veel sümbolised alfa ja omega, kreeka tähestiku esimene ja vii-

mane täht, mis peavad iseloomustama Ju- malat kui kõige algust ja lõppu. Altaril asub „tabernaakel“ — Kristuse ihu — i. o. armulaateenistusel muudetud leiva hoiukoht. Tabernaakel on valmistatud tu- letindlast metallist rahatappide eestujul. Tabernaakli ukstel on jälle sümbolid: labi- nateelised sõnad „Ecce panis angelorum“ — „Vaata, see on inglite leib,“ ja leiwad ning kalad, Jeesuse toidurohkendamise ime- teo tähtsena. Ühes ruudutes tabernaakli ukstel on ka laevuke, katoliku kiriku sümbol. Kuna ka endises ripendisterohked klaas- lühtrid ei sobinud praegusse stiili, on nad asendatud lihtjate ümmarguste lampidega. Lähemal ajal asetatakse kiriku seintele šveitsi kunstniku Schjefli maalitud Kris- tuse kannatamise pildid.

Wajakul waade uuele altarile, paremal tule- ja pommifindel tabernaakel.

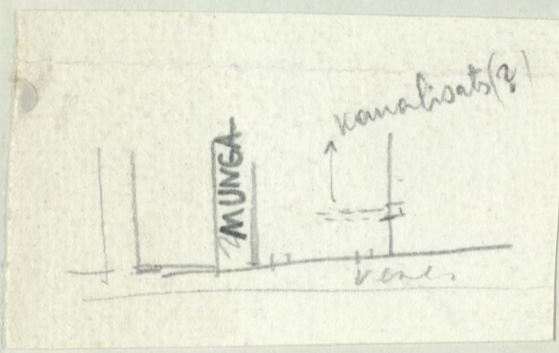
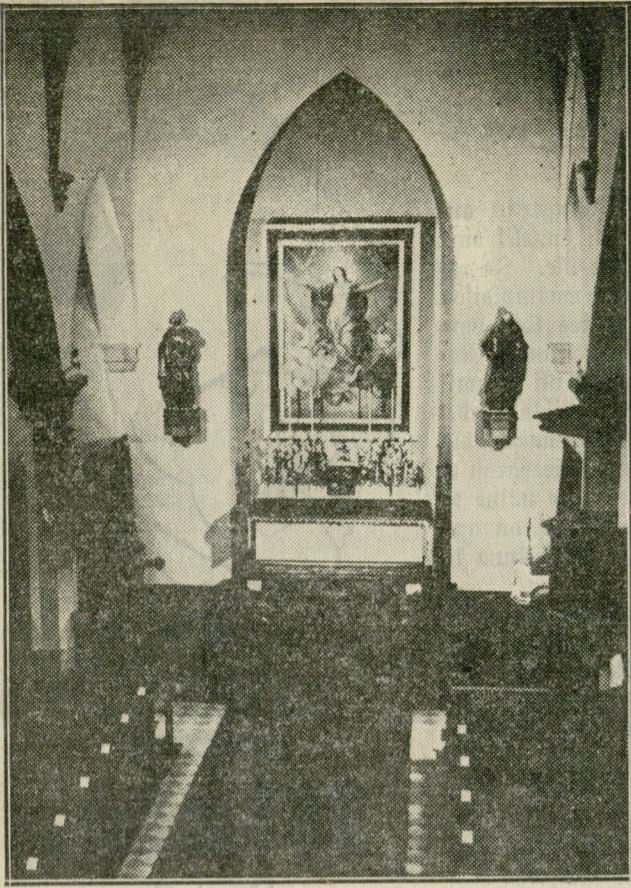

Hugo Zää kisa 26/3/34  
Katoliku kiriku mure  
Saab esialgu ümberelised  
tekitab murend kord  
pööningu arendega  
võib murega täna  
ing vül kuu teenar  
võib saab täis ehit-  
itud (Ei ole kontaktid  
kuni 5/1039 mi)

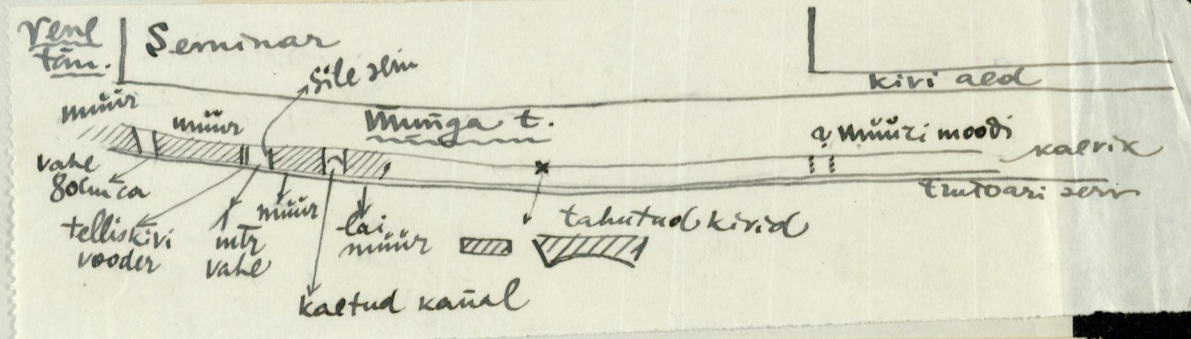

28.9.39. Miinir vahl tänaval w: m: tänaval Munga t. suunas on kaeratud kraav. Pannakse to mis

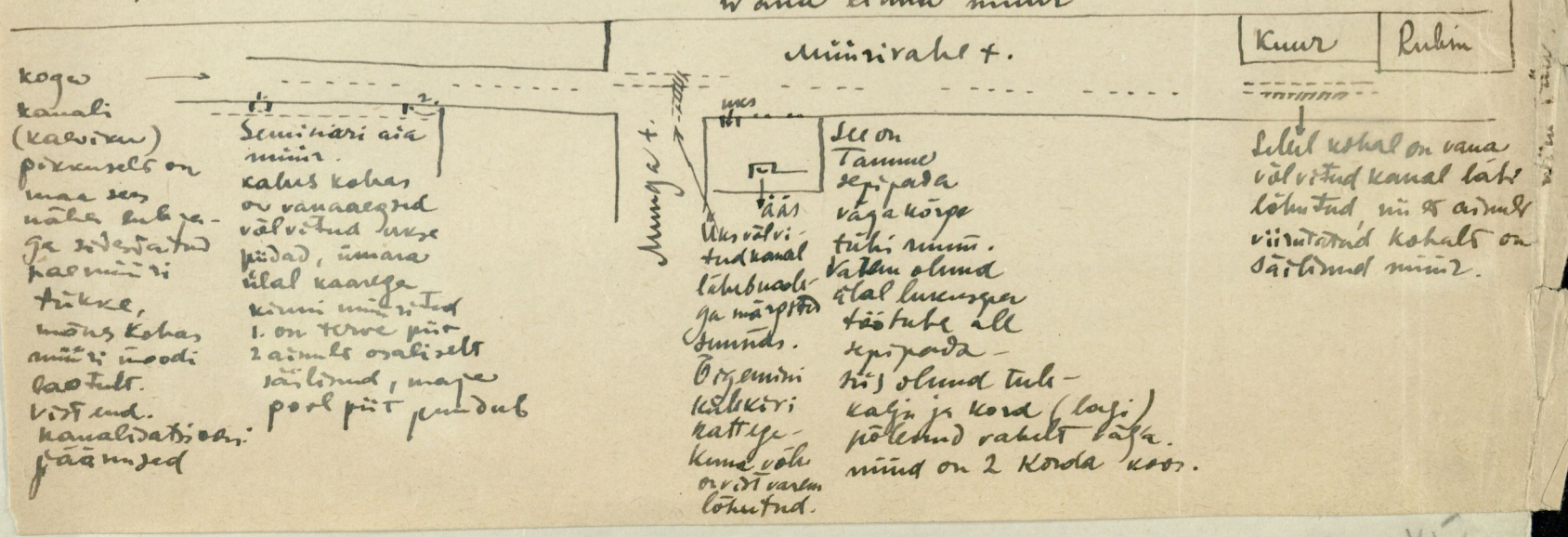



pää

S. Karja t. 18.

Ⓞ

P. Karja t.

Maja P. Karja t. 12

4 meet. tühikud

5/4.29.

mes.

Ei tea kas  
varem oli ali  
tõnes või on  
müüd kaevatud?  
Vidi müüa!

Arstia  
täpselt  
kui kangile  
alatas  
kangialuse  
põlvkruvi.

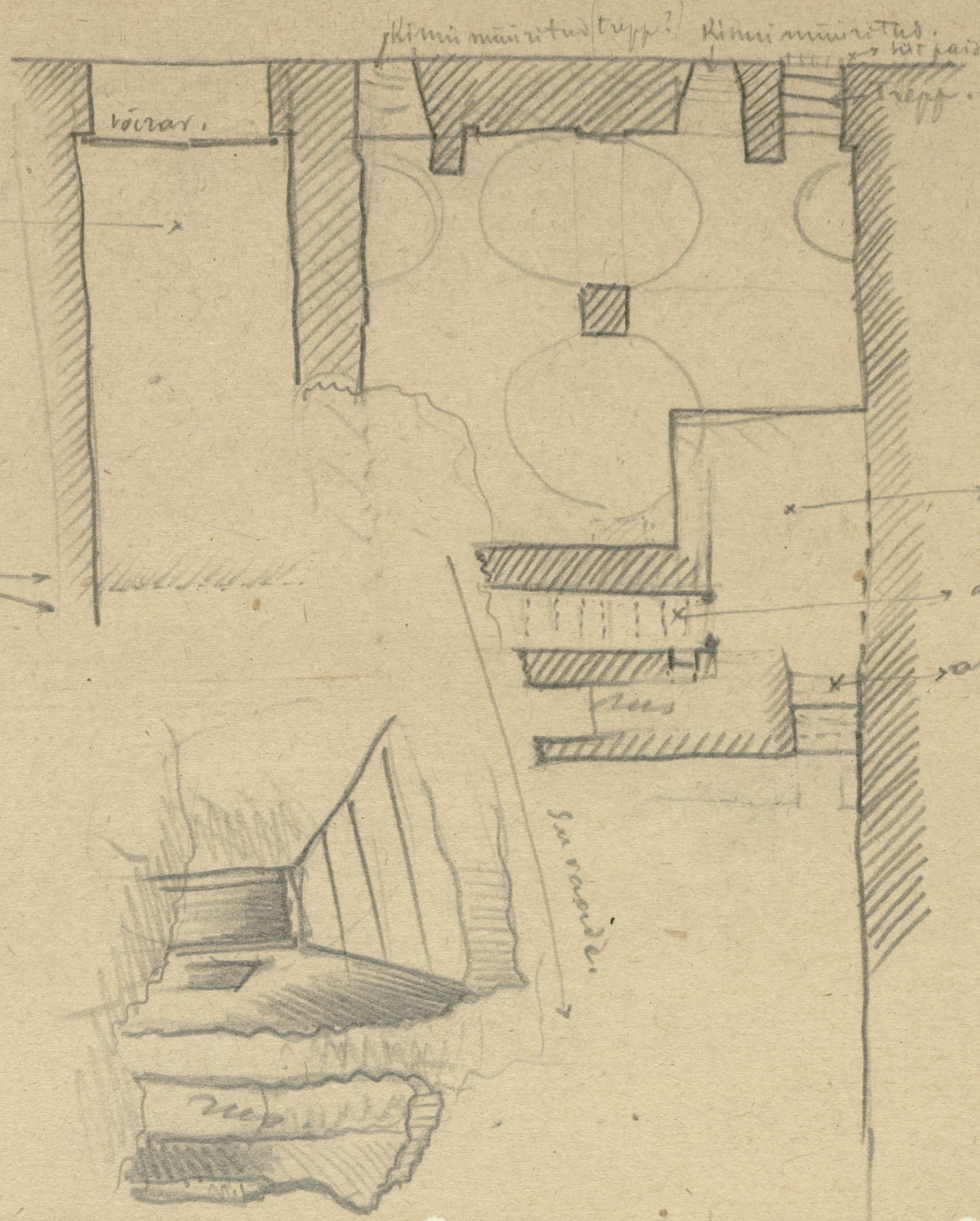

Liia ei jäänud lig  
prakt. täis  
arvata trepp.  
arvata trepp

(2)

Keldri Keld.

Handwritten notes, possibly describing measurements or features.

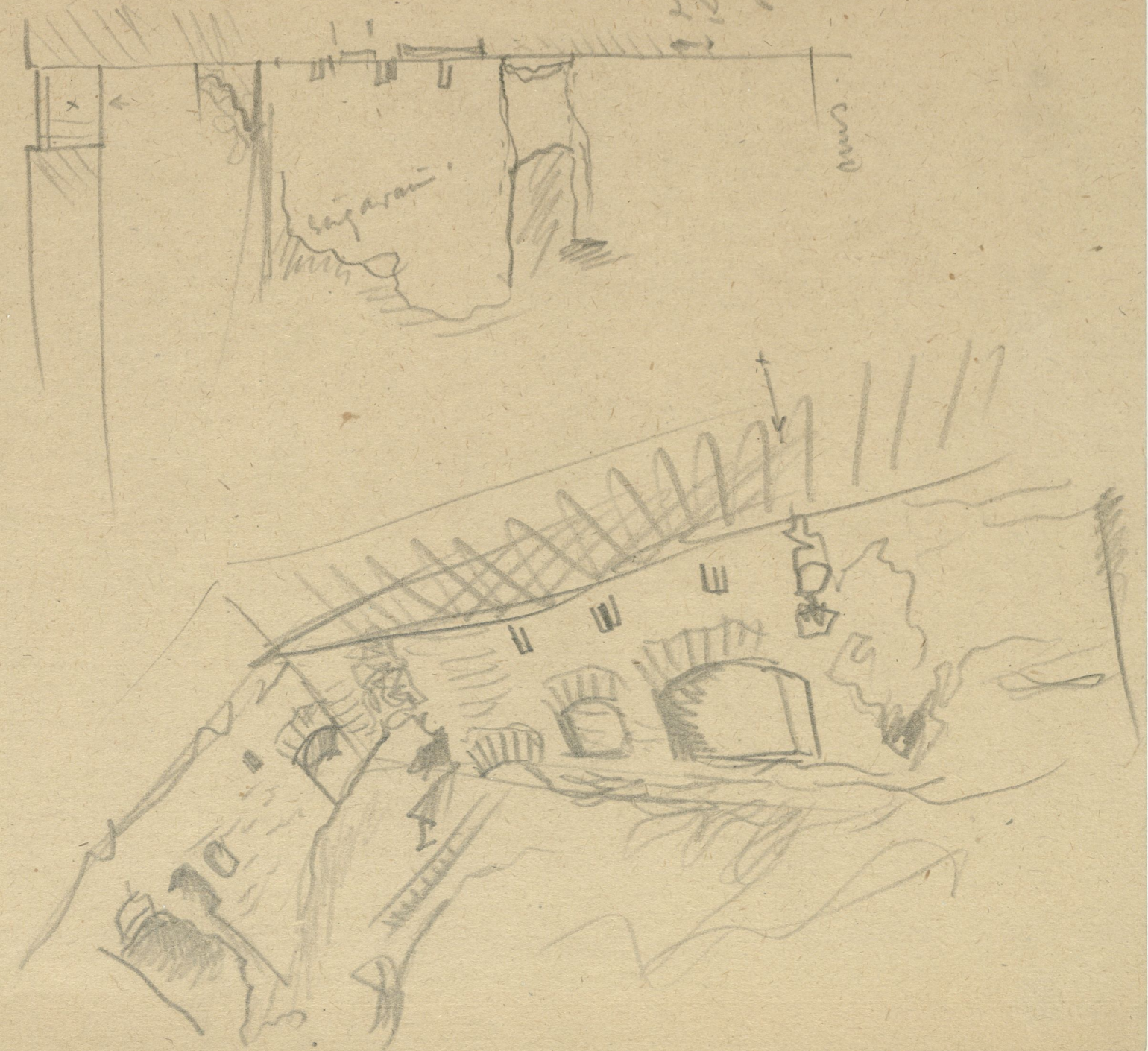

3

I wood

palis

↑ tunnel

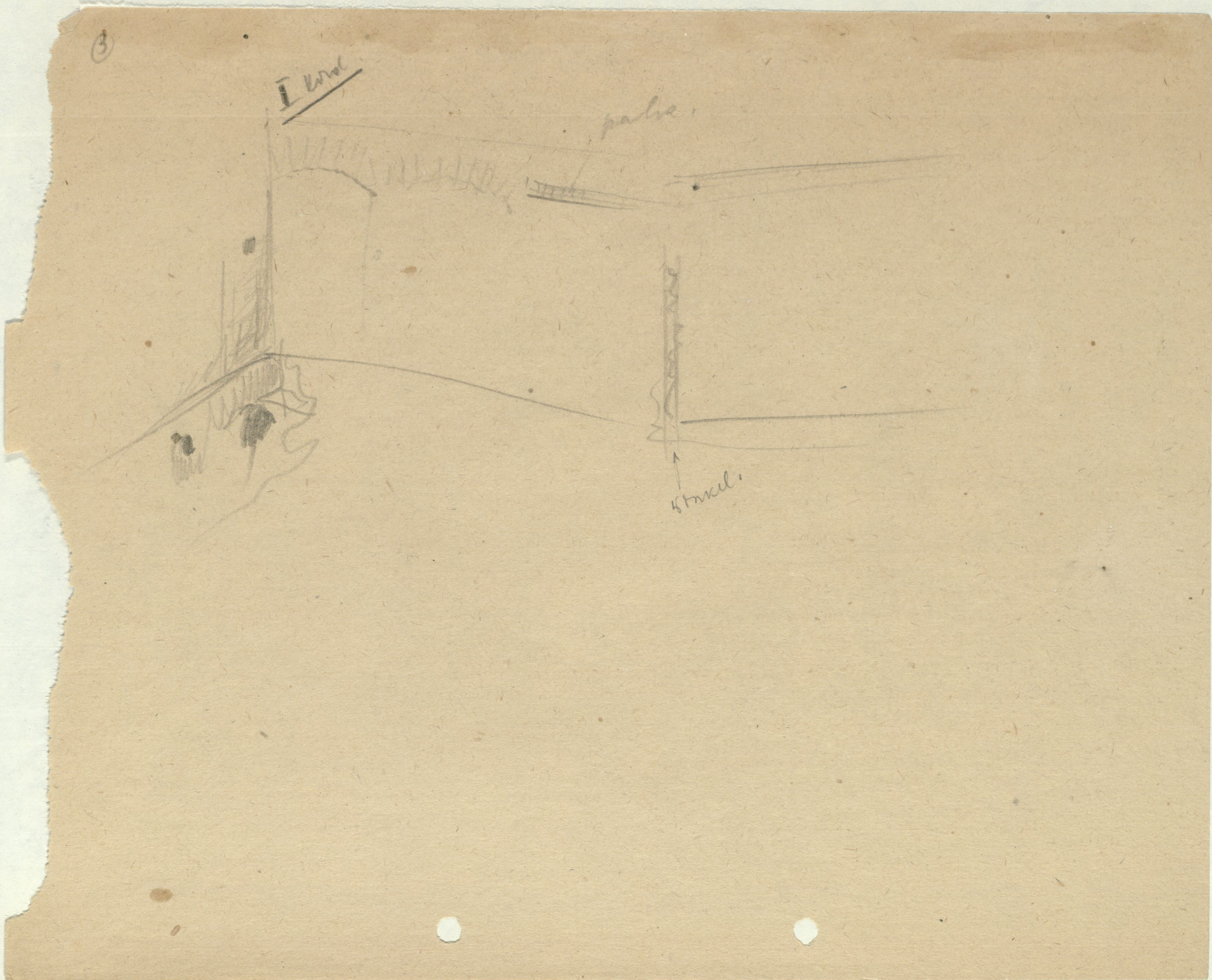

3

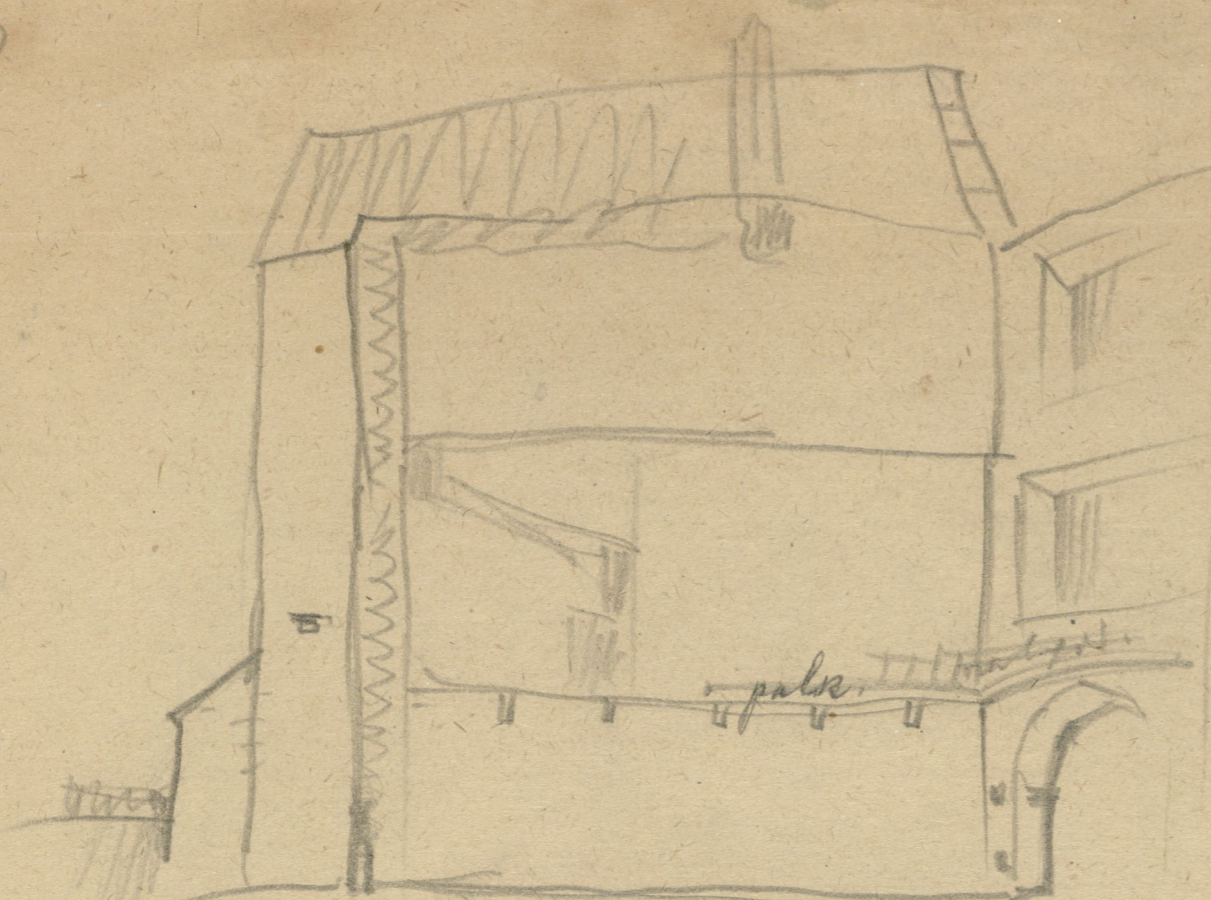

Vana  
 tahuti  
 palki  
 kivi  
 sein.

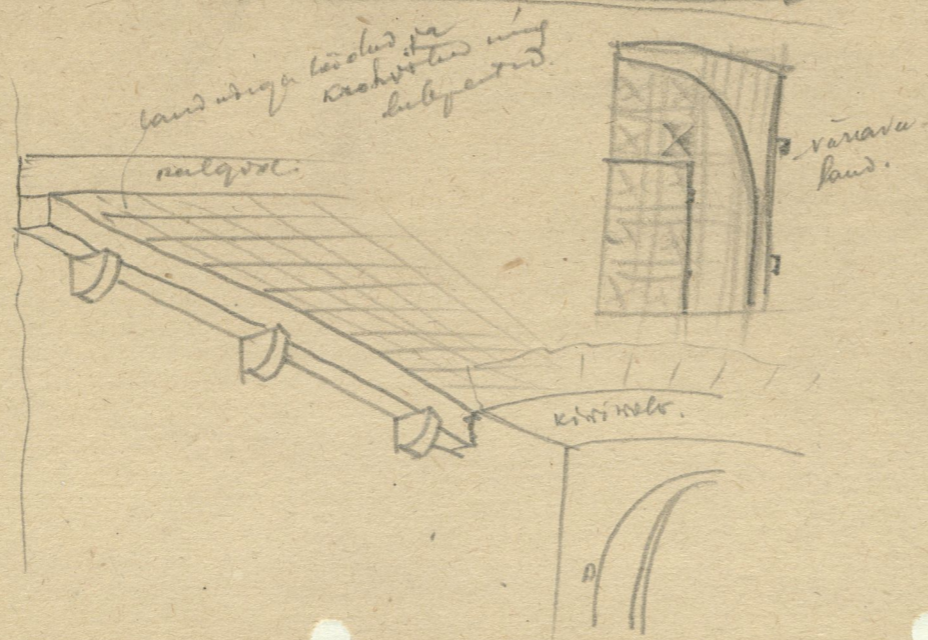

laud  
 ühine  
 laud  
 ja  
 krohvitud  
 ühine  
 lubjapind

värava  
 laud.

3



vāras

6

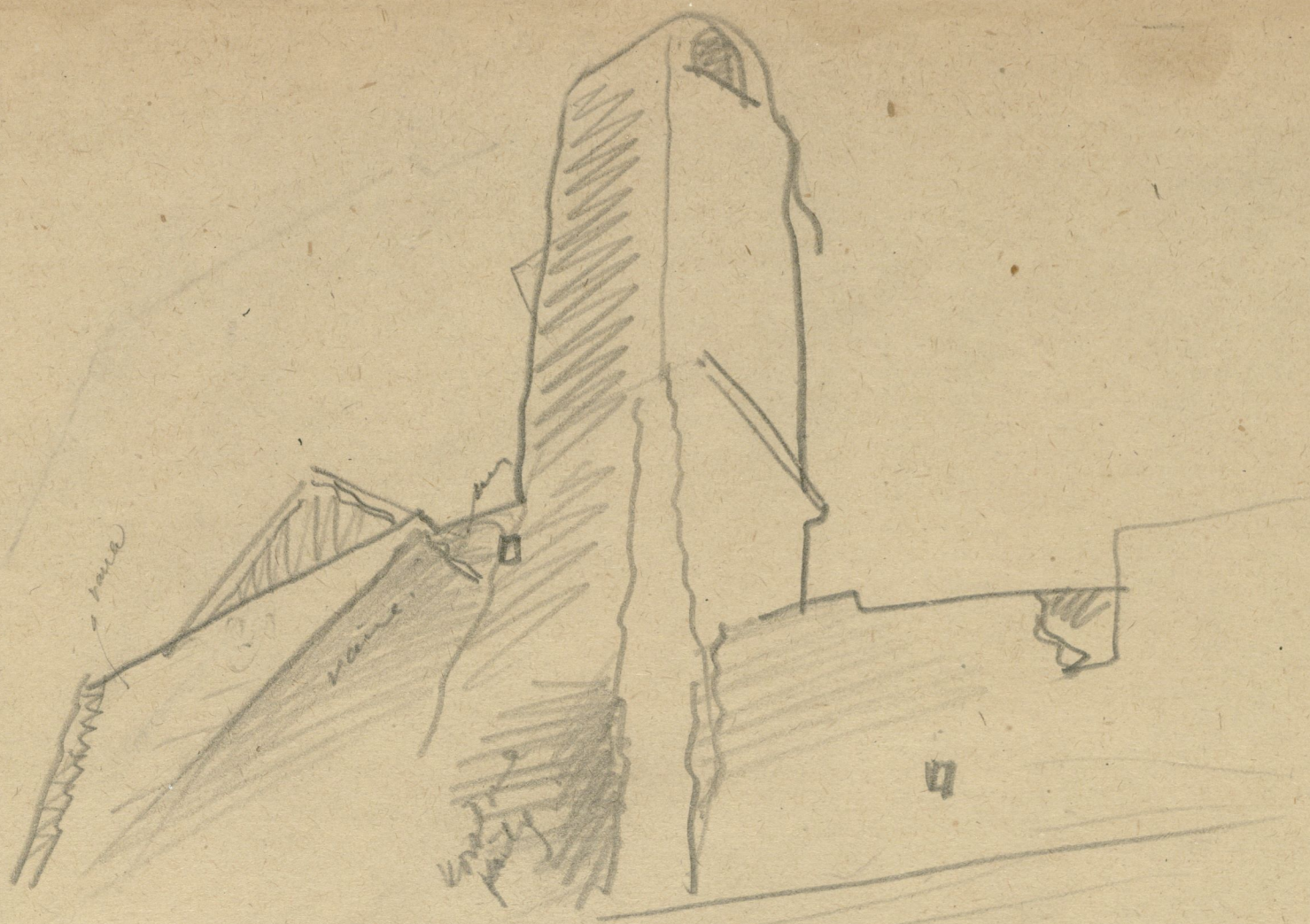

Plains

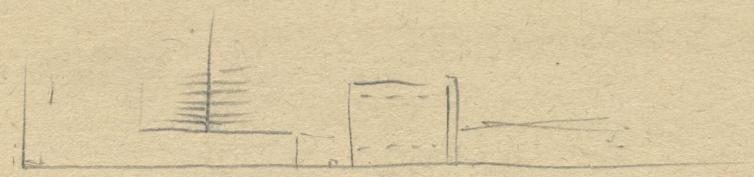



7



1812  
Mather  
May

No. 10  
Schreiner

Erasmus.  
No. 8.

V. Rajit - W. 101/11 Leumann

(8)

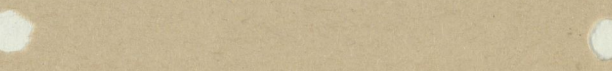
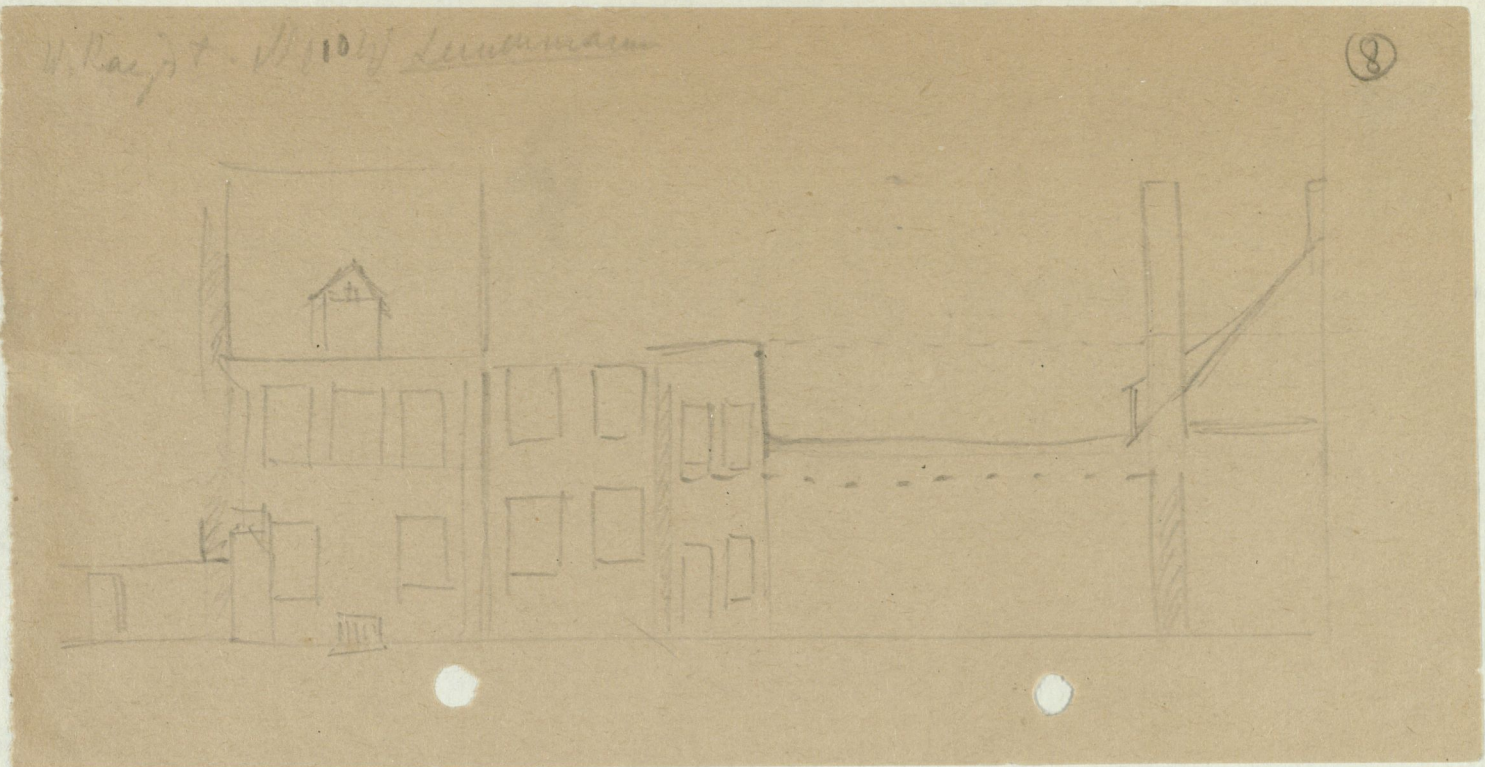

+ Korkke on  
palkit

(9)

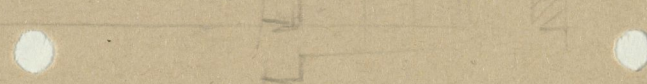
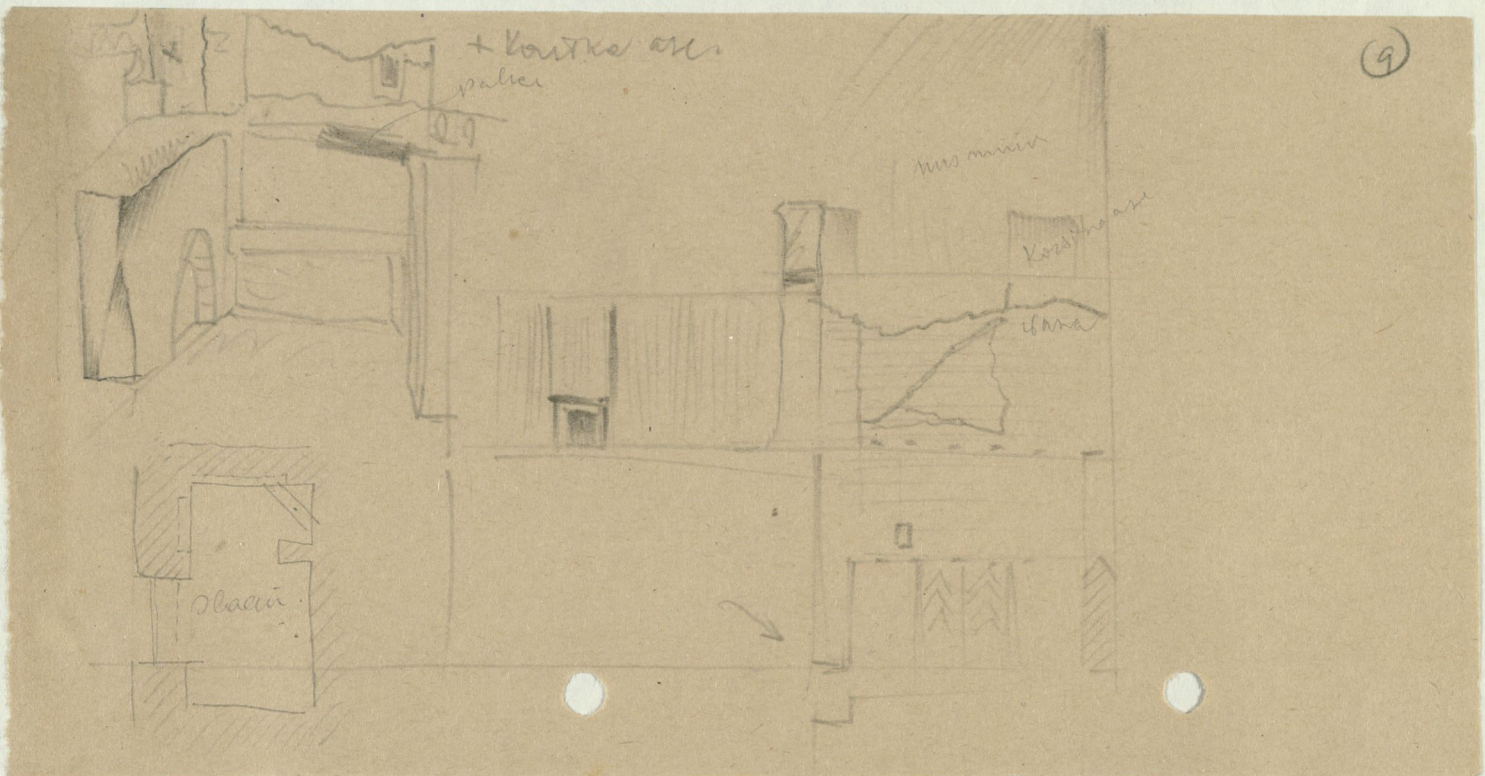

Pleuse  
Kork  
Kork  
Kork

(10)

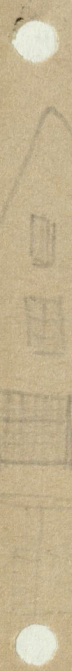
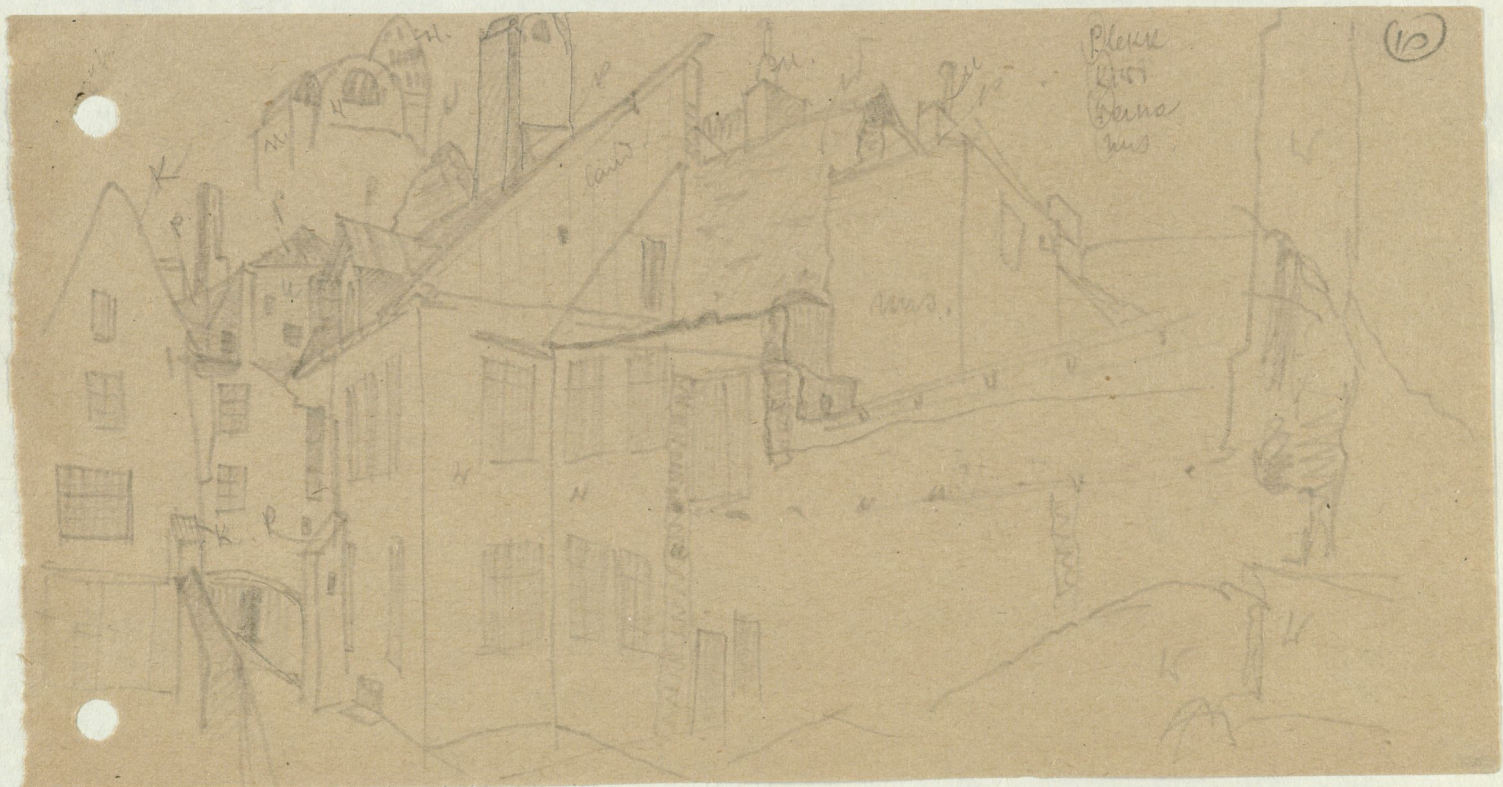

lv 38

Kr 37

36

19

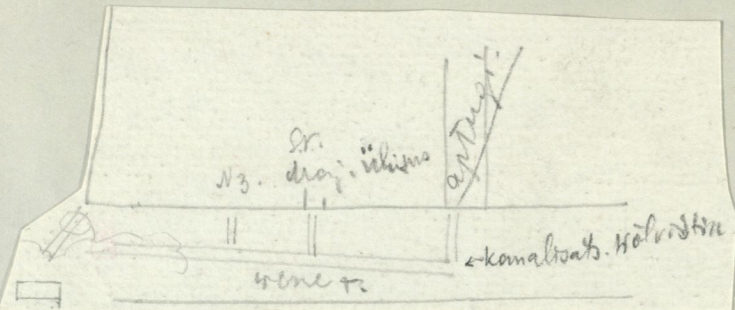

# Varahommikune tulekahi Raekojaplatsil.

Pöles August Allaperdi söögimaja „Central“.

Sisfeseade oli kindlustatud 16.000 krooni eest.

Säna varahommikul süttis tulekahi vanalinna Raekojaplatsil. maias nr. 15. tuntud söögimaja „Central“ ja selle ümbruses asuvad hooned. Tõit määramad ja uksed olid lukustatud ega olnud avatud. Sõnniks löödi Nõmme tänawale väljumiseks.

29. X 1934



Foto kirjutas

1/10



13. VI. 41 Centraliselt on maha võetud  
 on näha viieksikümnend aastase  
 karmistuse.

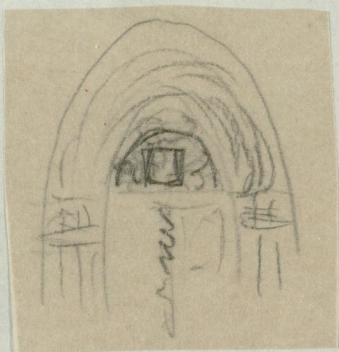

vanatome kaal 1/1.

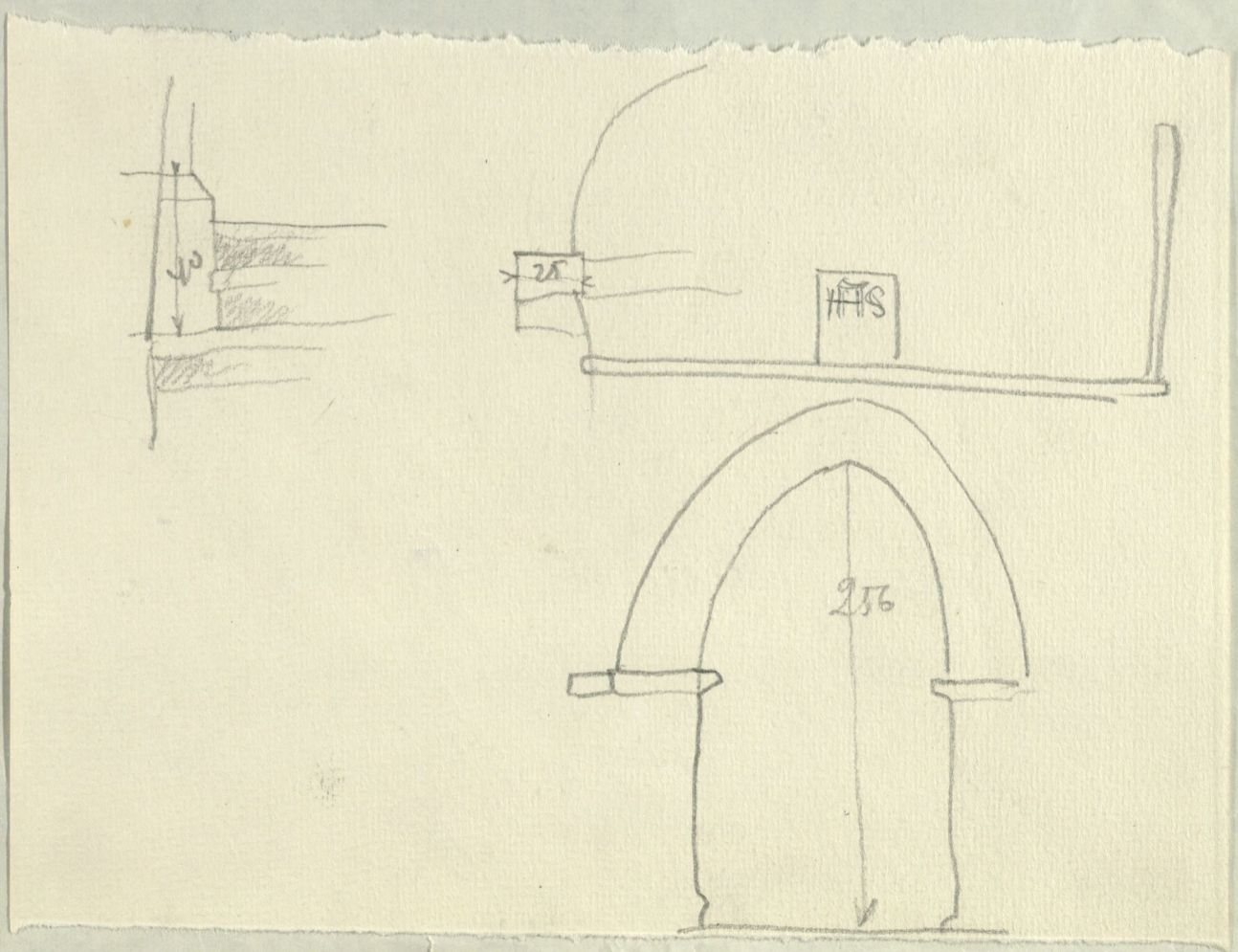
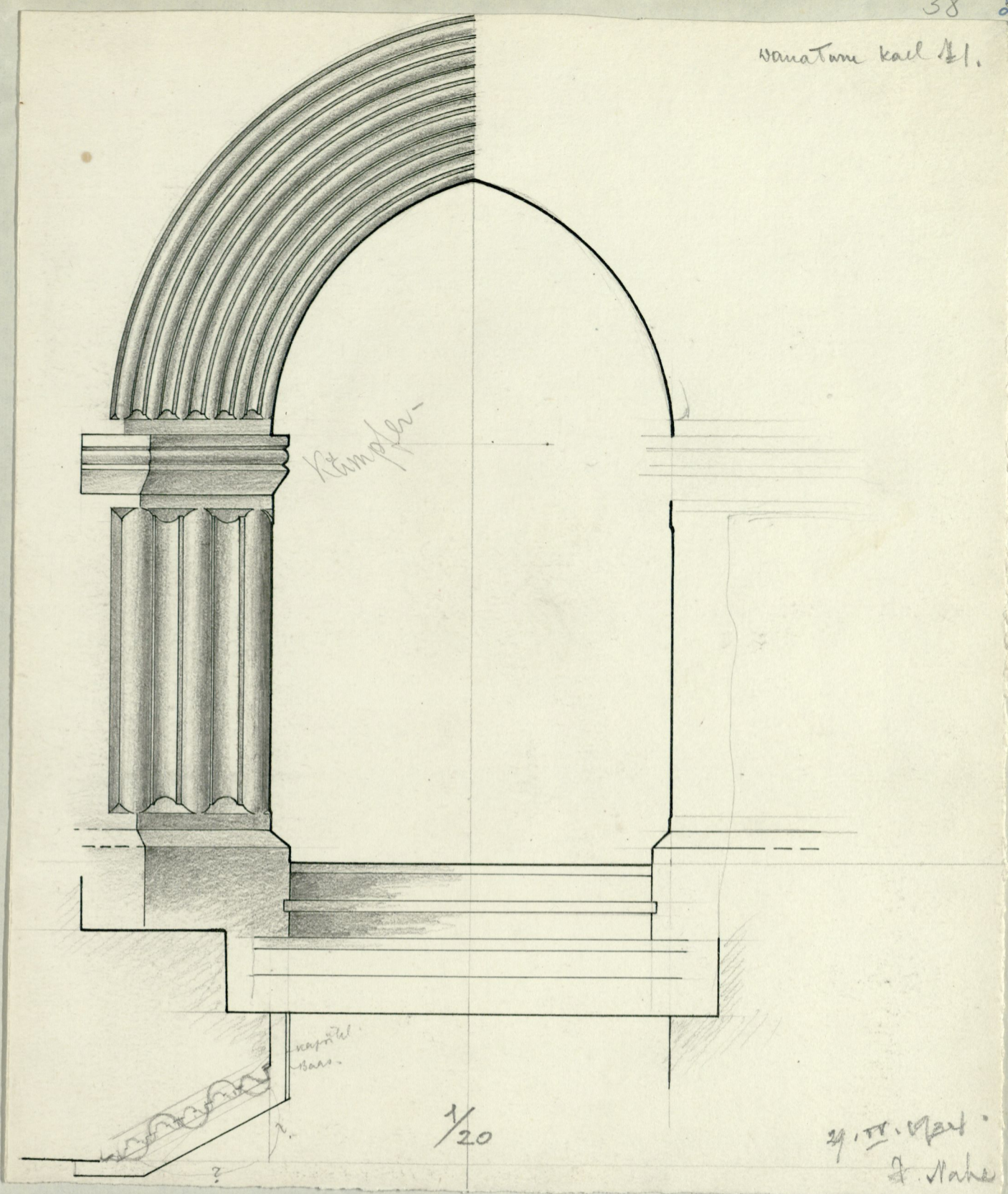

Portaali kotel

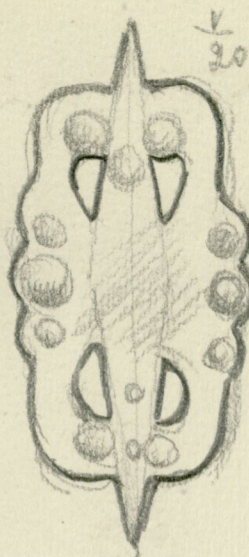
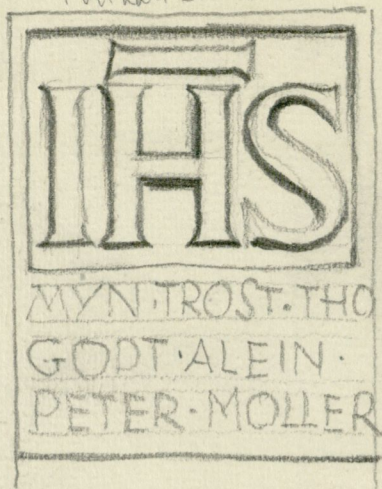

musse pal (plokiet)

= 10

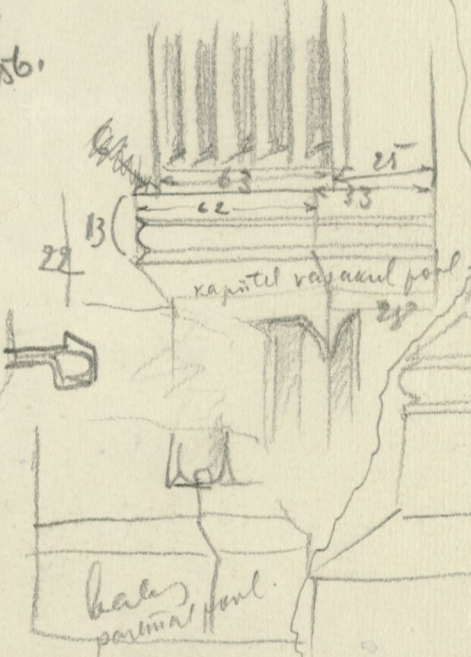
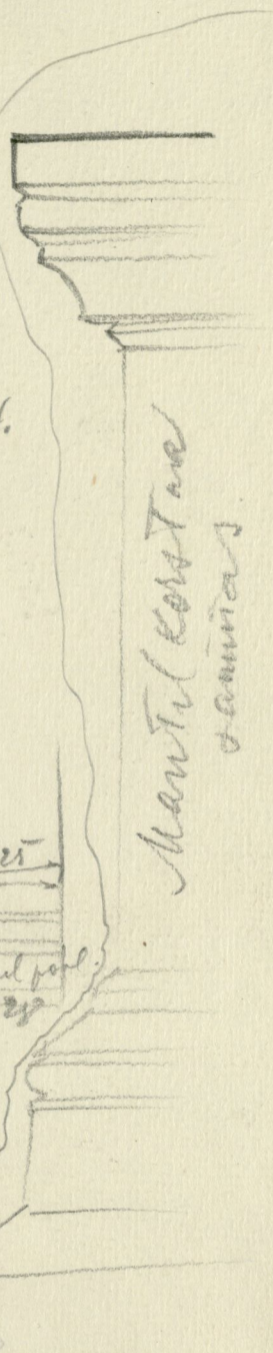
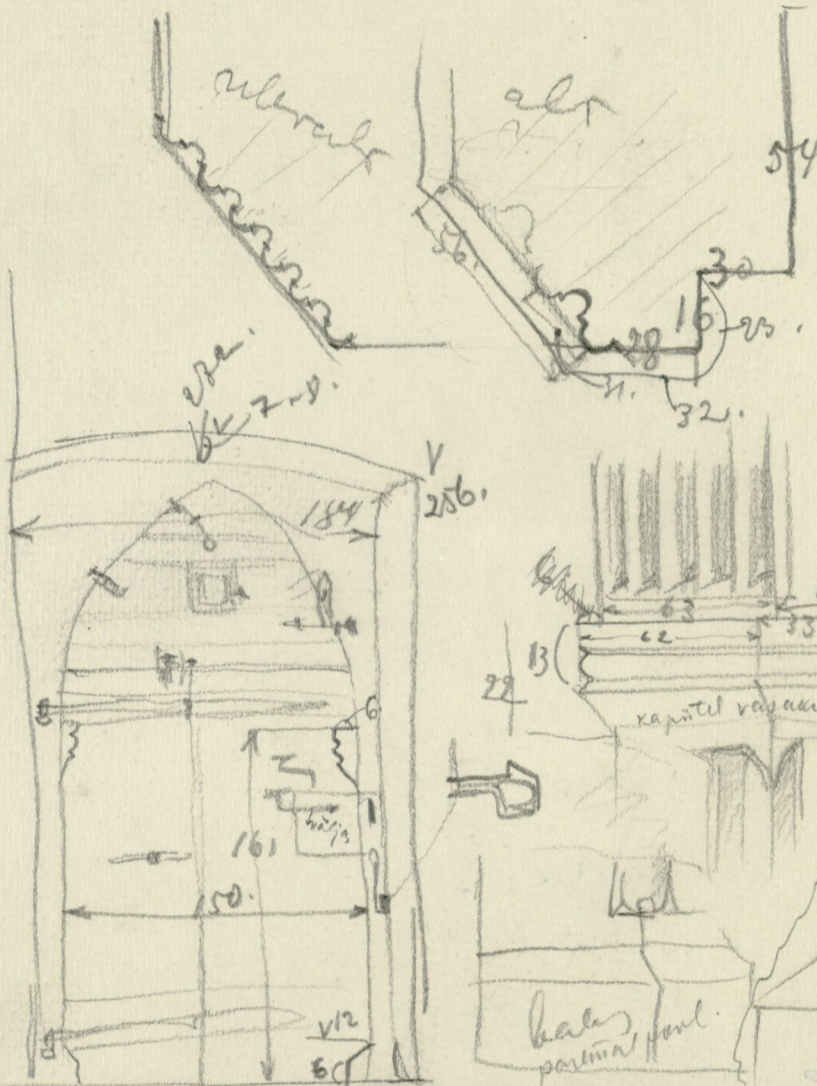

25/11/84  
7. Nahw.



WEINDEGHWELDESIN WEI?  
 TOSVEND VND VT DAG NI?  
 HTVN VT NACHT DAG MAK?

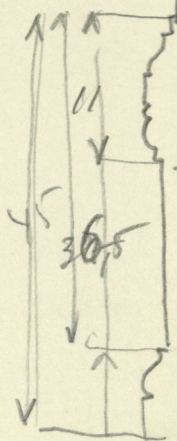
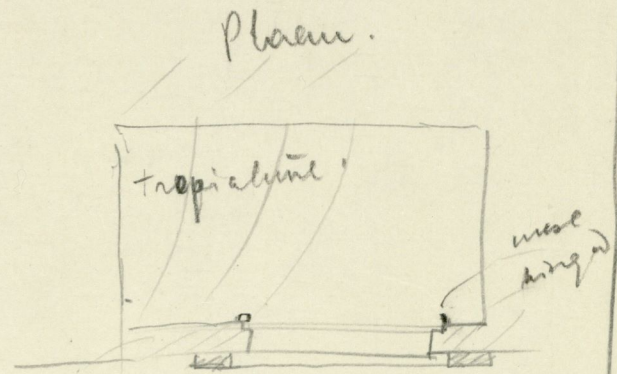
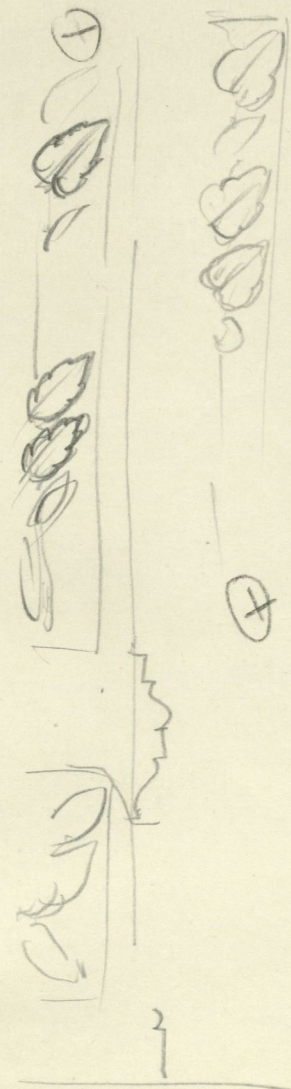

mes mit taga  
Kris laubung.

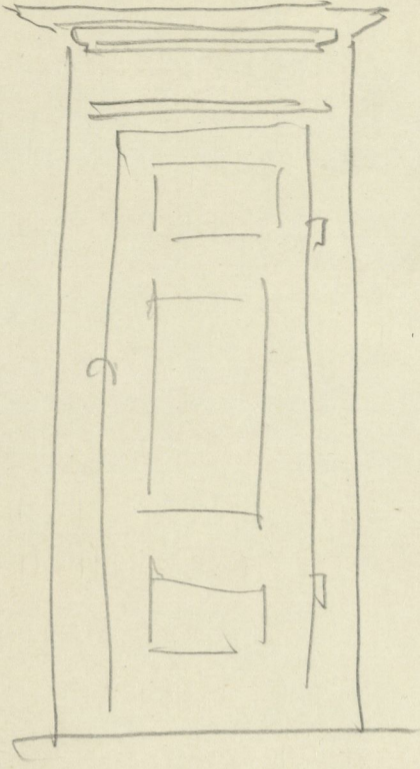

Kapp.

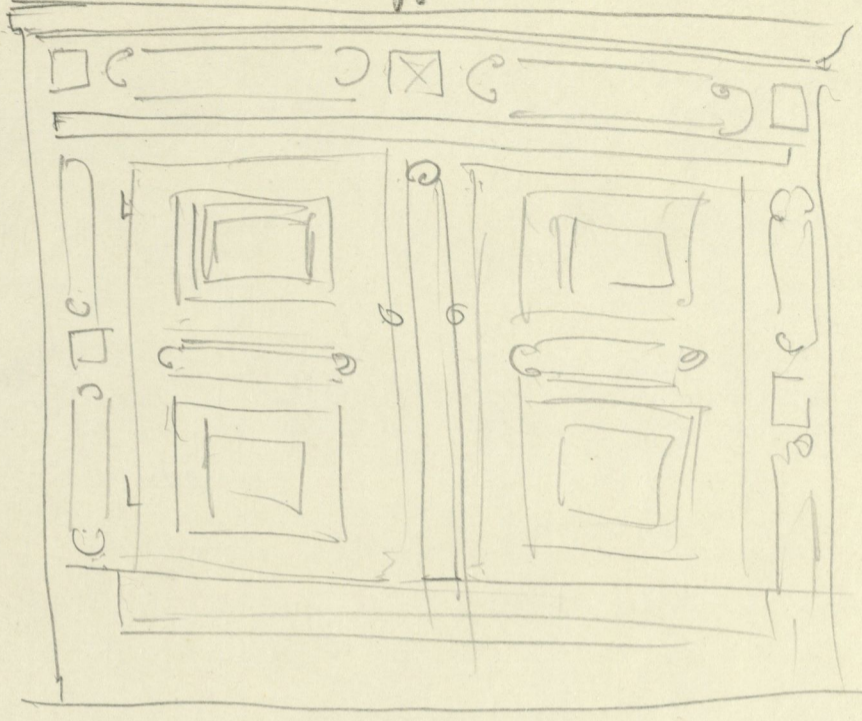

Päämes oaks ports. Päämi endid.

204

Arven  
on  
m  
võng.

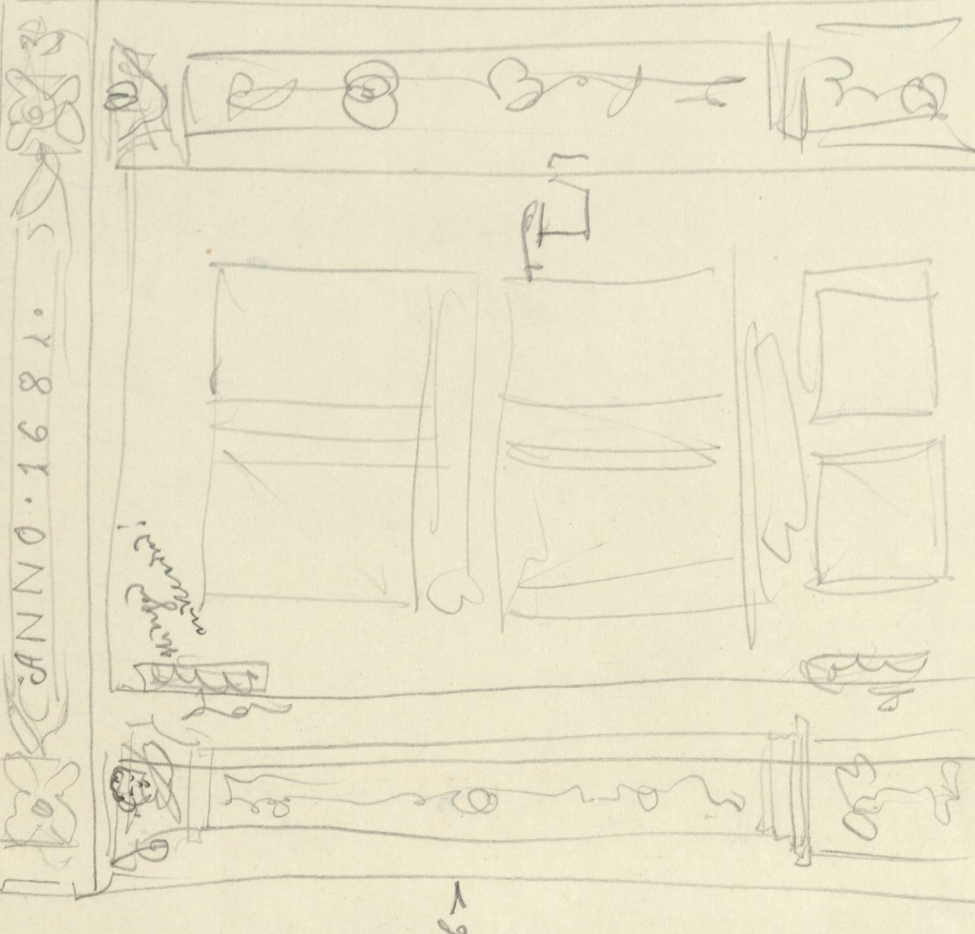

aklu.

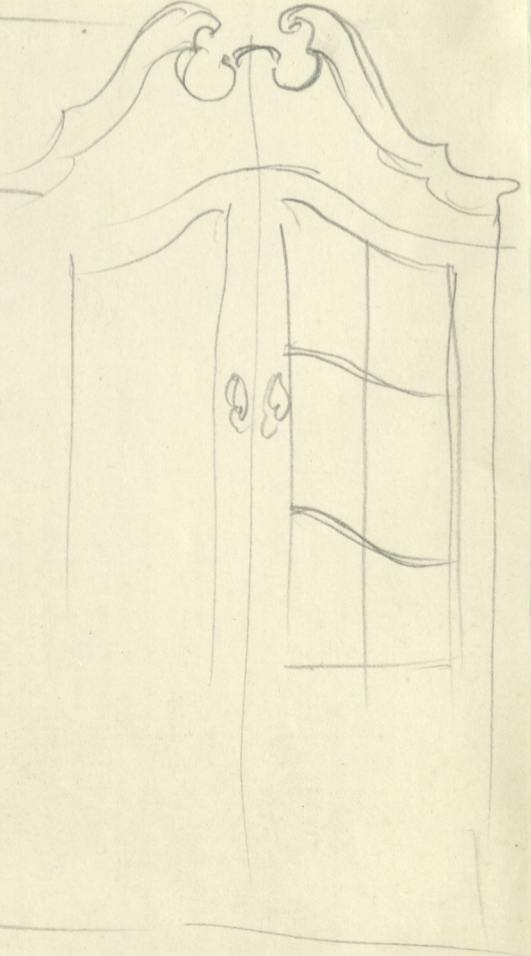

ANNO. 1681.

176



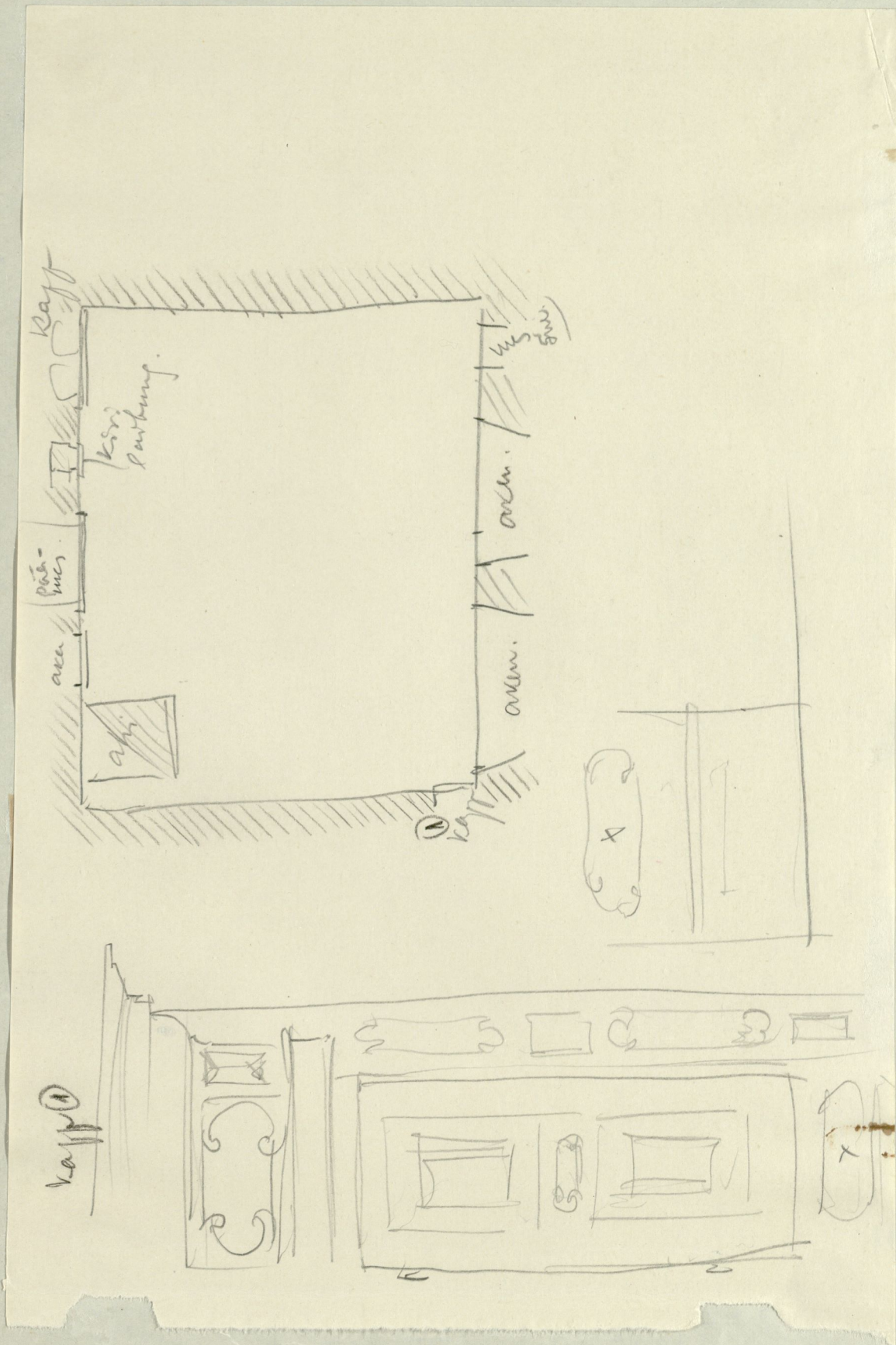

(1)

26/4.29.

Kone tänä N 11

K. Maunin maja öns.  
Lokal lammitatud koonest ja  
kuivid ja luusepa, rõõs, määri  
muu metall, töökuju ruumid



ku 38

43

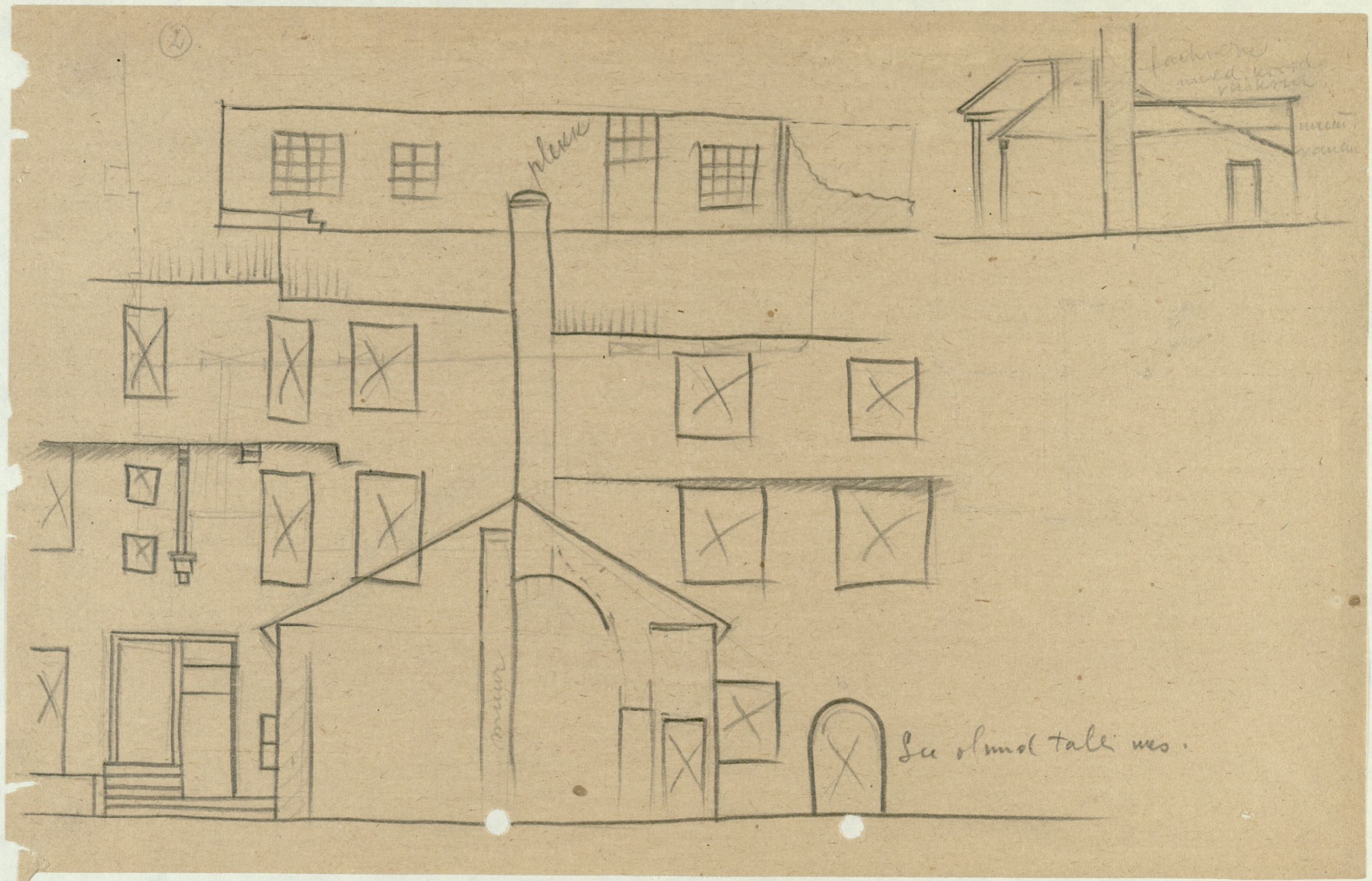

②

plene

lacked  
mild. wood  
raster

much  
more

man

See above table mes.

3

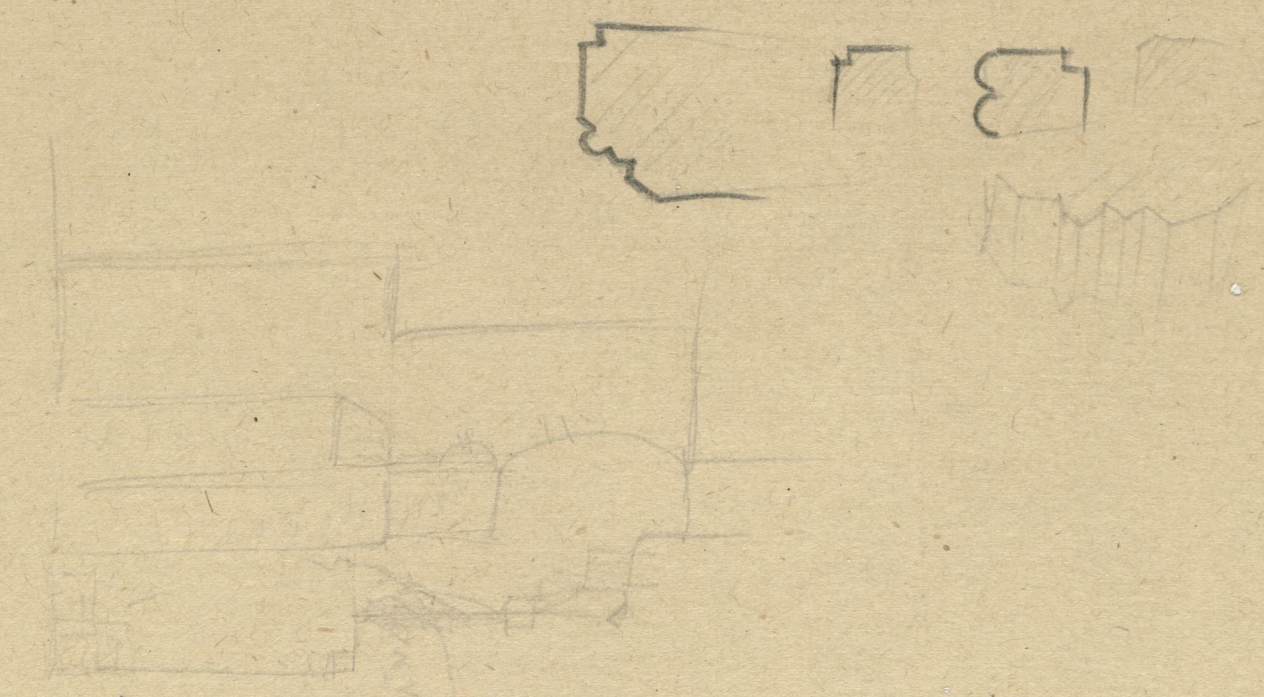
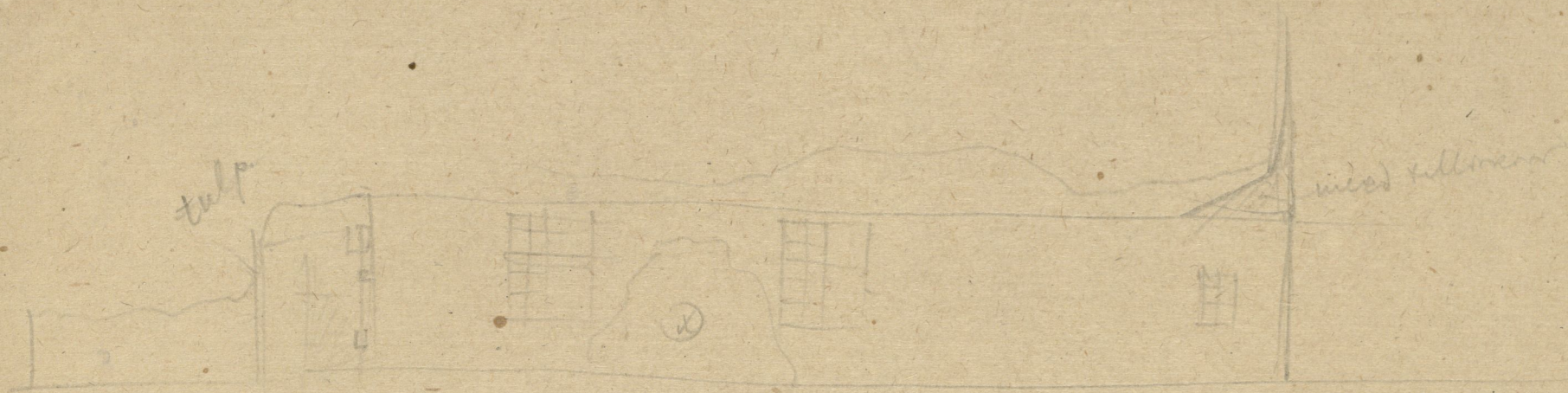

② Oli suur hümide Riiti -  
 paas, enamis tahatud,  
 arvatavasti mõnest vanast  
 koonst pääl kannuut ammi  
 kõrgu kija tuul  
 siin näidud mõni uga  
 te profiilid.  
 Arvata hena püüdad...

(A)

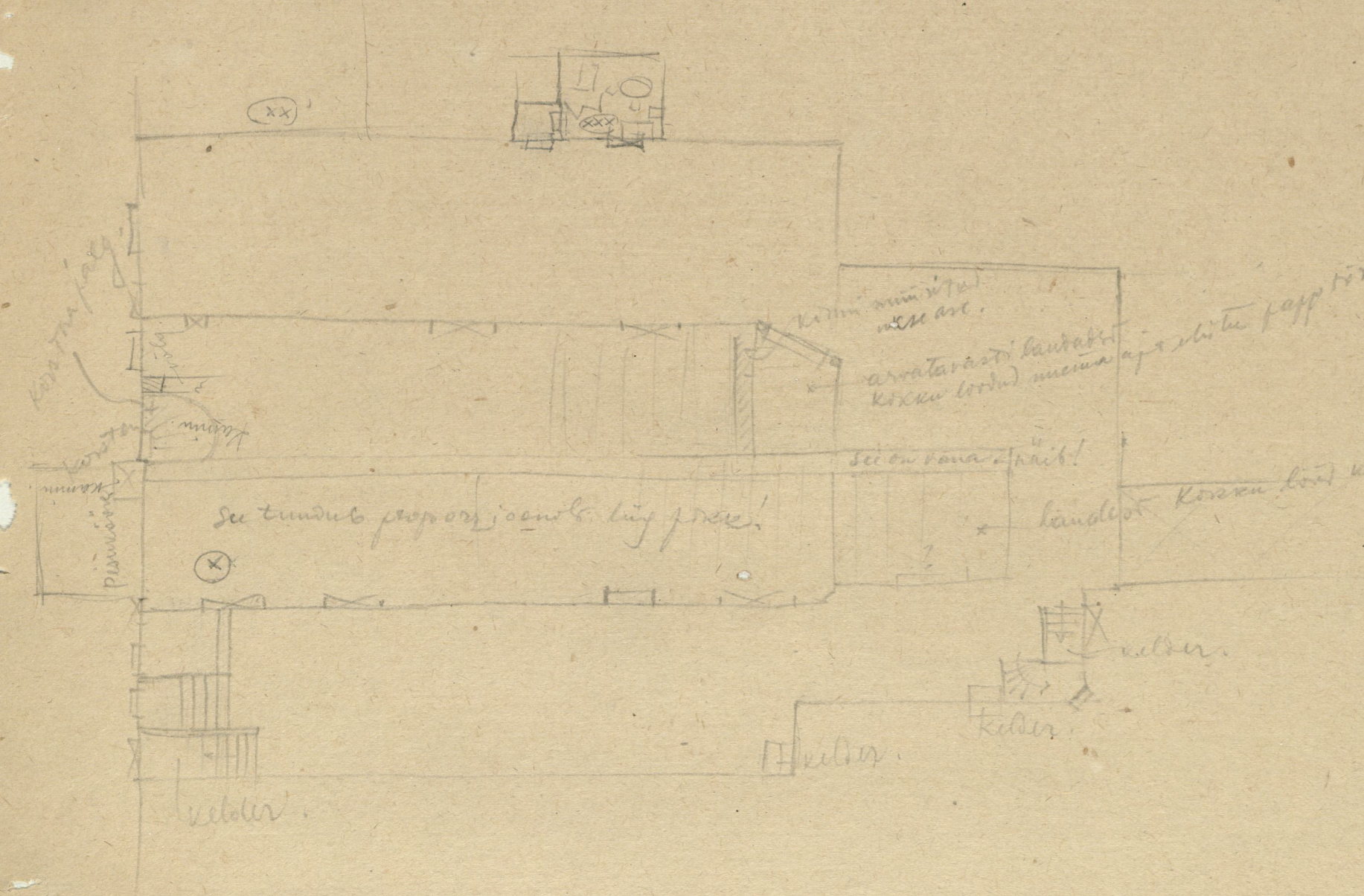

Kahtkõrge

pisimõõre

veelole

See tundub proportsionaalselt liiga suure!

arvata vasti laudade  
kõrge (võrd) määra

See on raudraib!

veelole

veelole

veelole

aga elute fapp tina katusega

Kõrge laud kumr-avata  
kivi katusega  
fild vnt kilevane  
Kuidas seal vana  
muu vahely laud  
arvan mõni 15 sa  
on raudraib  
laudmõõre vnt pöölet

5

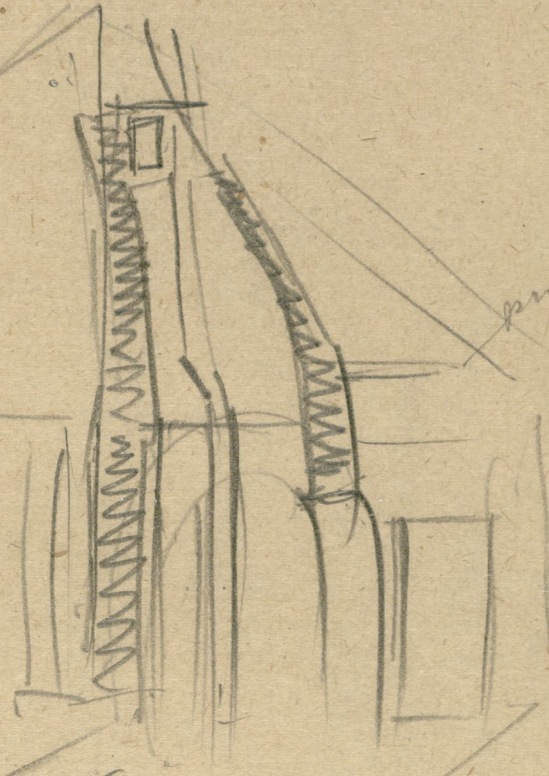

proofed.

1038

47

Sketch No 13.

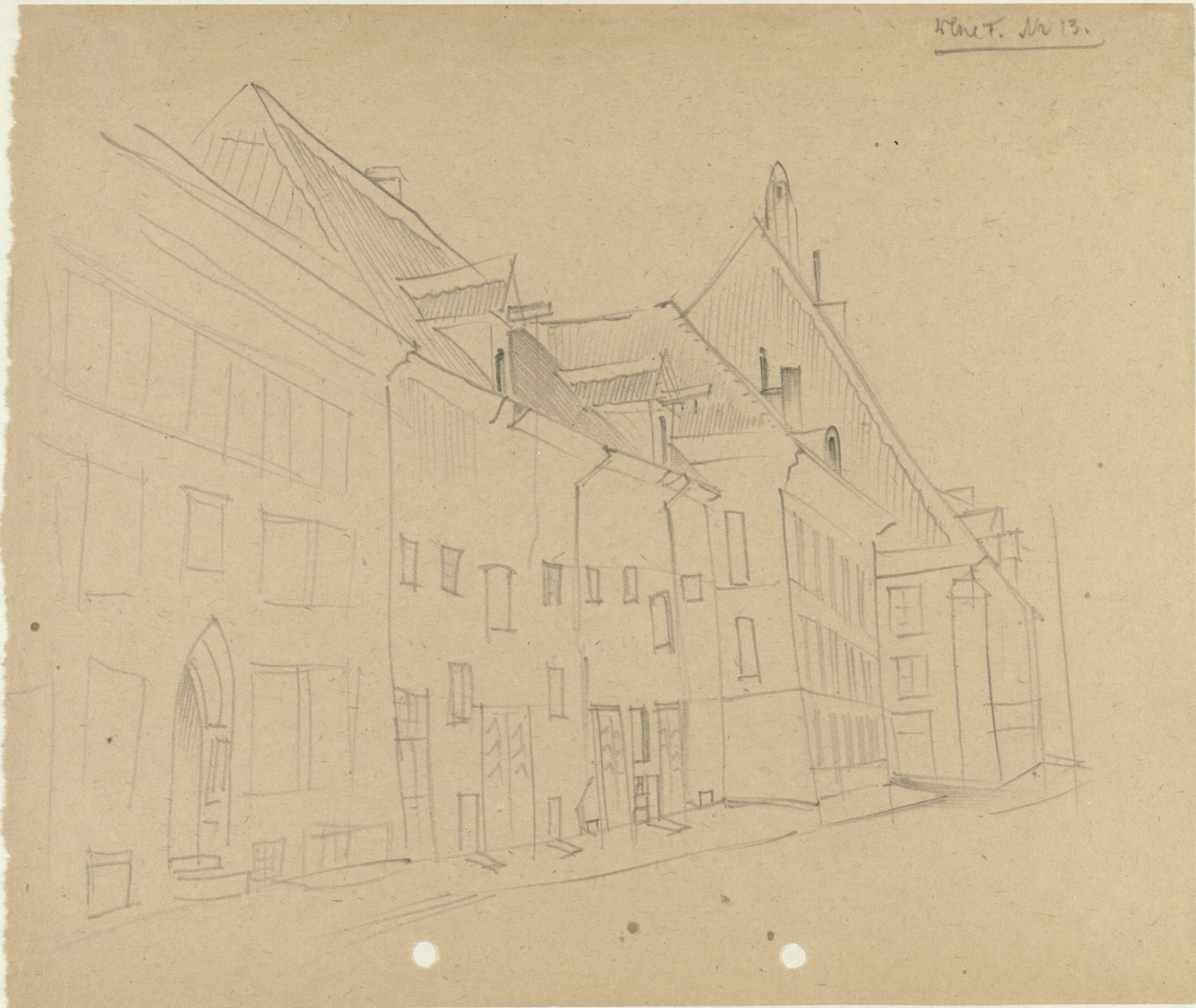

Lo 58

48

Wheeler M13.



L. 58 . 49



Gene T. No 10 Dulse

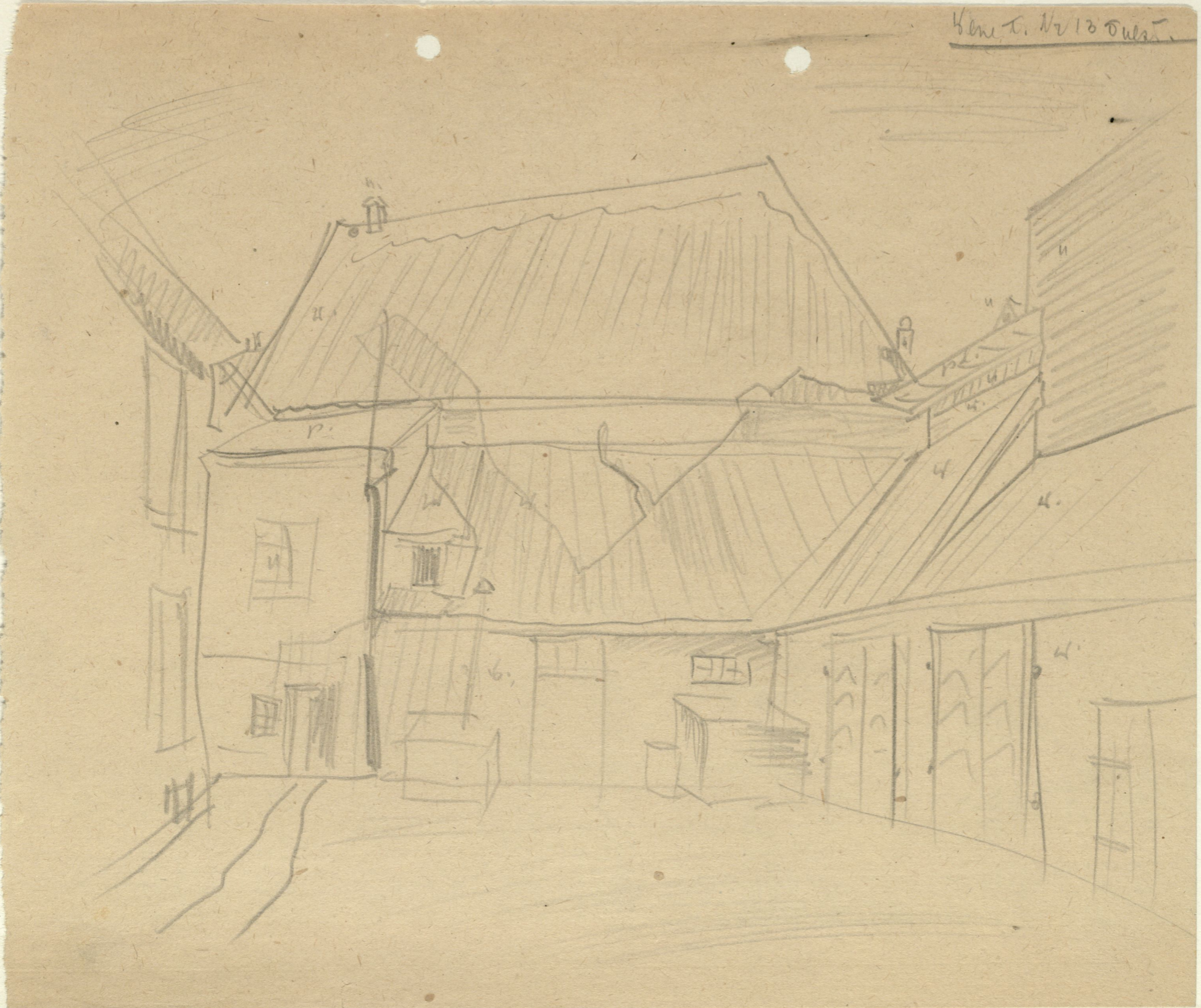

6038 50



*pendulo! lo.*



Foto Rambach. (pawu E. Ederhyk)



*10/2.39 Lina 852*

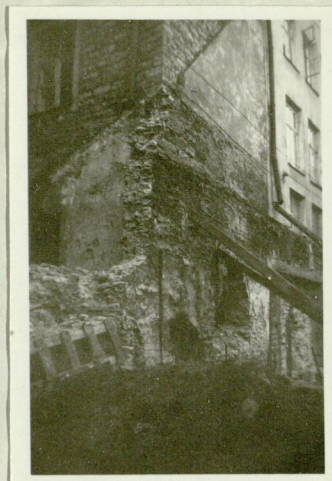

Sava kangi äärs lammin-  
tutud putkad. 1938 a. kuul

Planclini  
(Hechlini)  
Metsa  
Kivirepess.  
Sava kangi  
äärs.



SPES. MEA CHRISTI ANNO 1656



**Vanalinna ilme rikkumise pärast kontu  
alla**

Linnavalitsus kinnitas käesoleva aasta alul Arteegei tän. nr. 7 asetseva Mide Kõpleimi kinnisvara ümber-ehitamise projekti.

Nüüd selgus paiklikul ülewaatusel, et ehitusel on kalduvad kõrvale kinnitatud projektist ja seega rikutud Tallinna vanalinna ilmet. Nüümselt on üks aken ehitatud ettenähtust suuremana ja teise akna asemel on tehtud üks, millega on muudetud ka fassaadi. Suust trepi asemel on ehitatud kivitrepp.

Majaomanik nõuetakse kohtulikule vastutusele ja tööde vastutava juhataja ins. Koppeli teguviisi teatatakse inseneridekojale.



ap. 1937  
1. V. 27





**Saiakangi-alused poekesed kaovad Päo**

Saiakangi alt lammutatakse kõik nood madalad putkataolised poekesed, mis seal seni asetsesid — Raekoja platsil minnes vasakut kätt, kogu „kangi“ ulatuses, nagu madalad pääsupesad, mis kleepunud kõrgemate kivimajade müüri külge. Nende asemele ehitatavat siia uus, kitsuke kivimaja.

Varematal kaugetel aastatel müüdatud siin poepuhtades sai, peamiselt erilisi kringleid ja neljanurgelisi timpe, millest kaugialune olevat oma nime saanudki. Hiljem asus neisse poekestesse ka teisuguseid kauplajaid — nii oli siin viimase ajani mänguajade kauplusi, lillekauplusi, puuviljakauplusi. Saiu siin enam ei müüdatud üldse.

Vanemad tallinlased mäletavad, et samasugused putkad asetsesid ka Vanaturukaelas vasakul pool, kus müüdati riidekaupu. Veel varem on neid olnud isegi raekoja enese müüri ääres. Ning alles aasta tagasi oli Raekoja platsil veel rida poepuhtasid praeguse linnapanga maja müüri ääres ja piki vana vaekoda, otse keset platsi. Nende ärakoristamisega on platsi ja hoone välimus võitnud palju. Ainsaks sedalaadi vanade kaupputkade „esindajaiks“ Raekoja platsil jäävad nüüd veel üks Voorimehe tänava nurgal ja paar tükki Apteegi tänava alguse ja ohvitseride keskkogu kasiino vahel. Aga — kui kauaks veel neidki?

Ühes kõigi nende Saiakangi-aluste ja teiste putkadega vajub pöörmatult minevikku hea tükk vana Tallinna ajalugu. Sest praegune Raekoja plats oli ju — „Uus turg“, pärast seda, kui endine „Vana turg“ Viru tänava otsa ja Kuninga tänava vahel oli jäänud kitsaks. Seepärast need putkad siia tekkisidki, nagu ka hiljem poed Estonia hoone ääres praeguse turuplatsi ääres ja kaubamaja turule enesele. Lähemate aastate pärast tuleb loojenemise järjekord neilegi — kui praegune turg kolib siit senise „Kalevi“ väljaku asemele.

Kaupputkade lammutamine sünnib linna ehitusosakonna korraldusel — nagu kuuleme. Vanade näotute ehituste asemele püstitatakse uus nägusam hoone, mis senise viie kaupluseruumi asemel mahutaks neli ruumikamat. Suvitusele!

21. II. 1939. g. Reindorff  
või mis:

Nemad olid vanasti kui ta väike oli kivi tüvel püsti m. korral. Kui ta Wenele tagasi tuli 1921 a siis olid seal on ja majad seal on see sümboolne ja ta teigi need ühe gaasid.

Ka olid seal arhitektid ja teiega ning on olid ka väike portali püsti m. olid korral, kivil müüriküngelone.

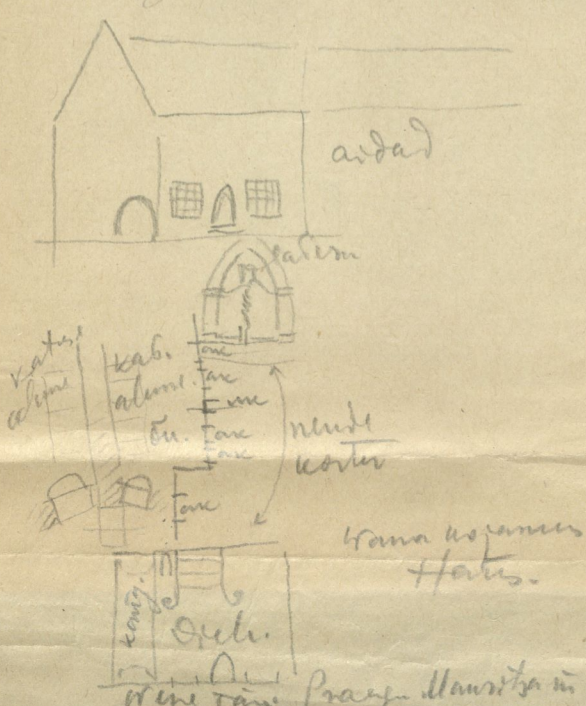

u. n. 39

34 26

Mundi 2 kivi maja.

See maja pidi lihe tiati krahant rumber ehitatama - igatahes on fassaadi muutuse plaan kivi maaalotuses kinnitatud.

Tule maal seised vöörikked ja rida - tiid kivi ja krahant püsti, mis pidi püsti olema krahant korralt - ära mureheli - fusid, ka terve kord pidi püsti mureheli - tartama. m kord praegu ehitatuse - s' tea mis edespidi saal.

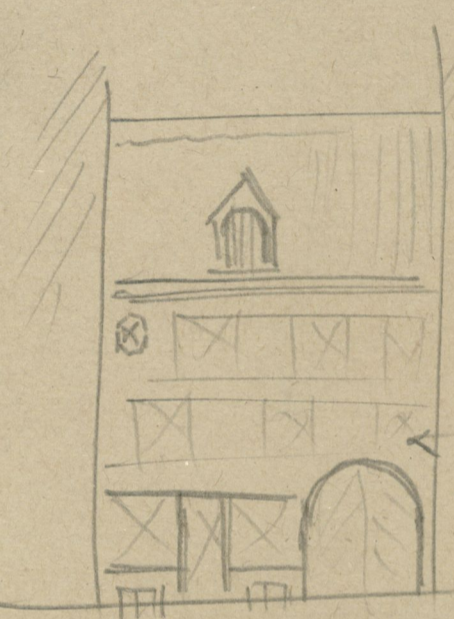

Tuleb mingisugune arhitekt - jagu teostada ette, vist saab ühen - datud kivi maaalotusega.

1938. 20. 39

Jakob Gonsiori nim. sihtasutuse pr. äriruumide osaliseks ümberehitamiseks Mundi tän. nr. 2.

Dr. R. Kõrrele ettepanek teha t. arstast 10 korterit ja alustada, millele peab juba teha fassaadi parandusi.

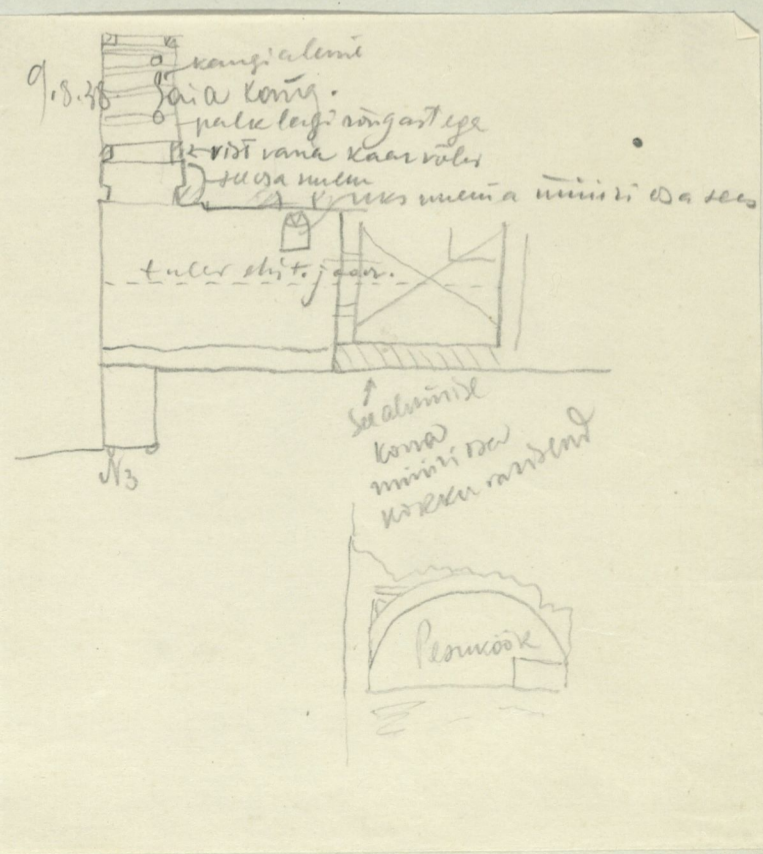



Rancije plats - Libertas aptu...

639

65

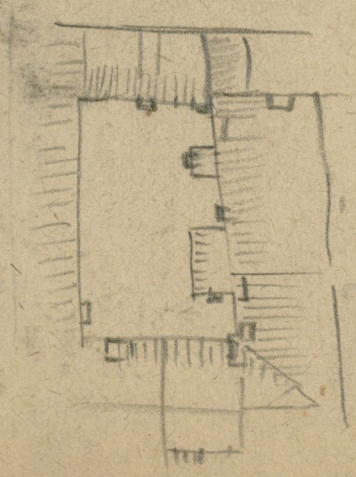

Pátek. Kichov.  
 2. 8. 28.  
 F. Wuker



S.S. 10

Puhad K. Koon.



Puhav. kiriku altari  
kaminas plat 1672

87935

Vanne plaas katamine  
al. uhtnen uhest hanna  
plandrlt.

Toompea  
Munika kinnist

Falaranad aetsiga

~~\_\_\_\_\_~~

Koratu ja vohut.

Sinfelsand Kap

Kapschuldmann  
vanase

### Püha-Waimu kogudus selgitab oma kinnis- warasid.

Vanade kirjade ja rae-protokollide järele on Tallinna Püha-Waimu kogudusel üks kinniswara jäljetult kaotisi läinud. Praegu on koguduse walduses kirik, kaks elumaja ja kuurid, kuid peale nende peab kogudusele tuu-

luma veel kolmas eluhoone. Magistraadi protokollid lasewad sellisena mõista kas kirikutrundiga otsejese ühenduses seiswat praegust linna algtoolimaja wõi, mis weel tdenäolisem, üle Pühawaimu tänawa asuwat hoonet, mis kuu aastaid oli poliitise- jaostonna ajupaigaks ja mille linn alles möödunud aastal müüs edasi õpetajate liidule.

Kinniswarade ja nende piiride selgitamiseks moodustati möödunud aastal ka linna ja koguduse esindajatest toimikond. Müüd tuli linna majanduskomisjonilt ettepanek, mille järele kogudus leppigu ainult kirikuhoone, ühe elumaja ja kuuriga, kuna ülejäänud saaksid linnale kinnistatud. Koguduse juhatus ei pidanud ettepanekut wastu- võetawaks.

1917. a. 11. 11.

Dagens Nyheter 14.I.1932. s. 59

Fartän kapitlet Svenskinnen i Baltikum nästan till bleda tröskats av flitiga grän-  
ter och forskare finns det allt ämt på det  
området åskillingt som undgätt upphäresam-  
het, t. ex. den hälsning från förfäderna som  
bagarkringlorna i det foma Est. och Lie-  
land ämn i dag bringa besikare från Sver-  
ge. Man behöder bara ta en promenad ge-  
nom Revals "Linnegång", där före Stadens  
ledervärde bagarskä hade sin högberg, för  
att få syn för sägen. Skyltarnas klinglor  
bara utan undantag svenska kronor, trots  
att det gått närmare två och ett kvarts  
sekel sedan svenskriden tog slut. På som-  
liga skyltar ser man också Riksbjon och  
åtminstone på ett par till och med Wasen,  
vilken näst tacksa sin likhet med en sä-  
deskäve för att den fått sitta kvar under  
den ryska regimen.

\*

Öyan.

Uusi ehitus

Linnaatvalitajan ohjeita kinnitada järgmisi ehituspro-  
jektte: J. Rosenfeldti projekt neljalordse kiviist elumaja  
ehitamiseks Umanita tänatvale nr. 20; M. Koskoroni pro-  
jekt elumaja ümberehitamiseks Lõunpu tän. nr. 5; G.  
Nikma projekt kahelordse puist elumaja alumnise kotta  
ümberehitamiseks Sävsjõe tän. nr. 8-a; S. Siino pro-  
jekt puist elumajale ümberehitamiseks Niidi tän. nr. 6;  
S. Kree projekt kauplehooone ehitamiseks Saialangit ääres  
afeljevõkse majas; S. Lusti projekt elumaja wooder-  
damiseks Siida tän. nr. 9.

37, 238

Bagarkringlorna och Sverges stormaktstid.

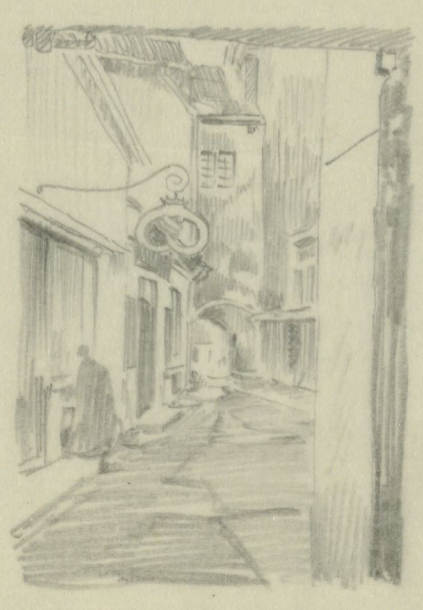

Linnegångar i Rival

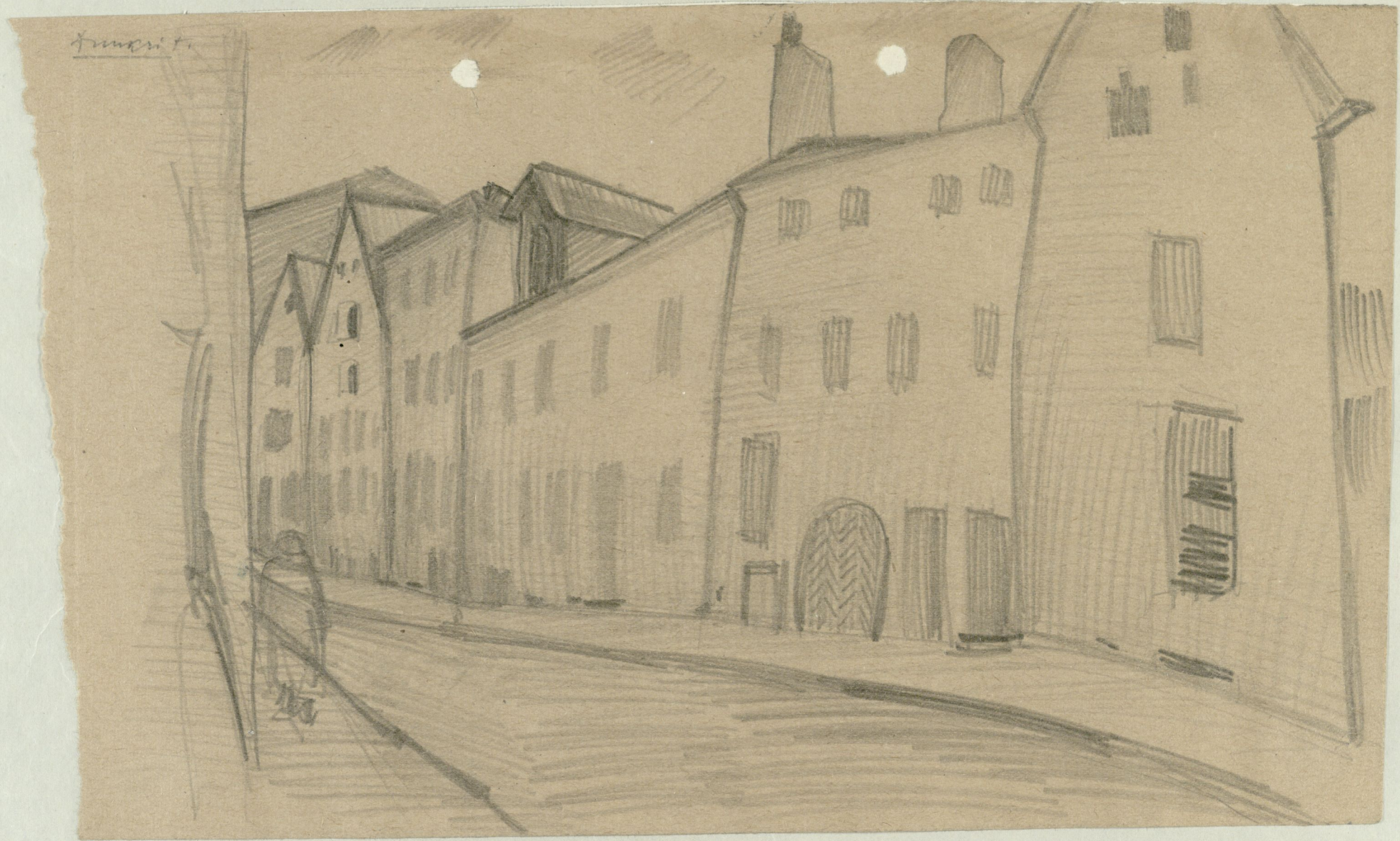

60  
K. No.

### Tulekahju Raekoja platsil

Saupäeva hommikul kella poole kuue paigu tekkis tulekahju Raekoja platsil NCG maja hoomil asetatavas mehaanikatöökojas. Ära põles umbes veerand ruutmeetrit põrandat. Millest tuli sai alguse, pole esialgselt selgunud. 25.1.36

Muinsustaitse ei lase aknaid suurendada. Linnavalitsus jättis binntamata Raekoja platsi ja Boorimehe tänava nurgal asetatava maja ümberehituse projekti, kuna kavandatud akende suurendamine rikuts maja fassaadi muinsustaitse seisukohalt. Muudulitud piimatauplused. Linnu terwishoiu-iareselama

Raekoja 5 lammutamise püsika  
maja küljest

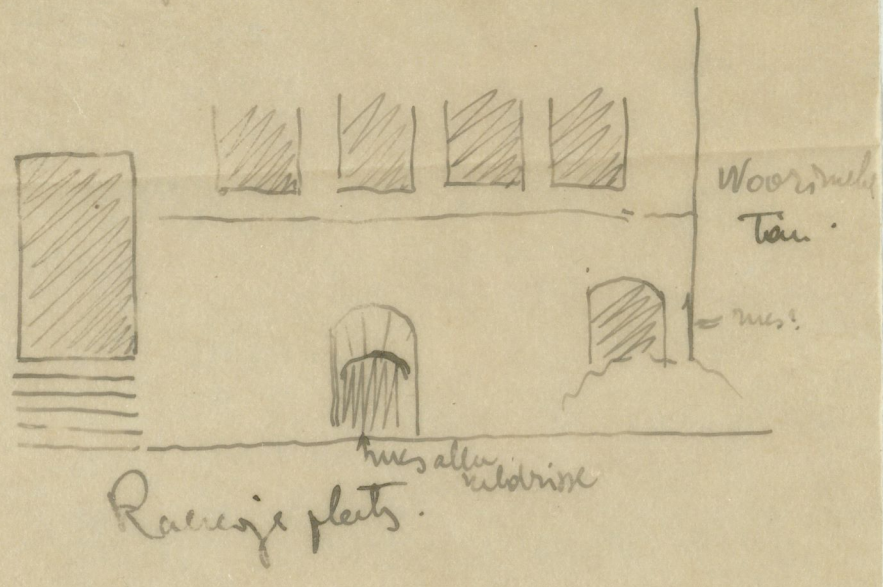

Vaja foto!

XV 5.

11. VI. 1944 a.

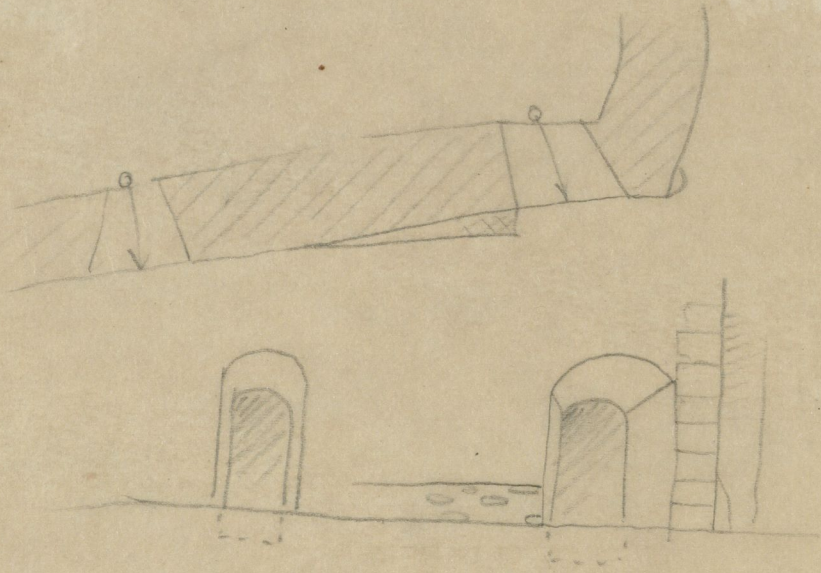

Raekoja plats 57

13/VI. 44.



Karvits mag's

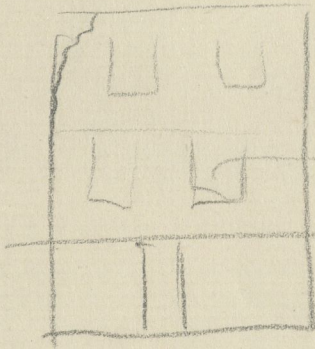
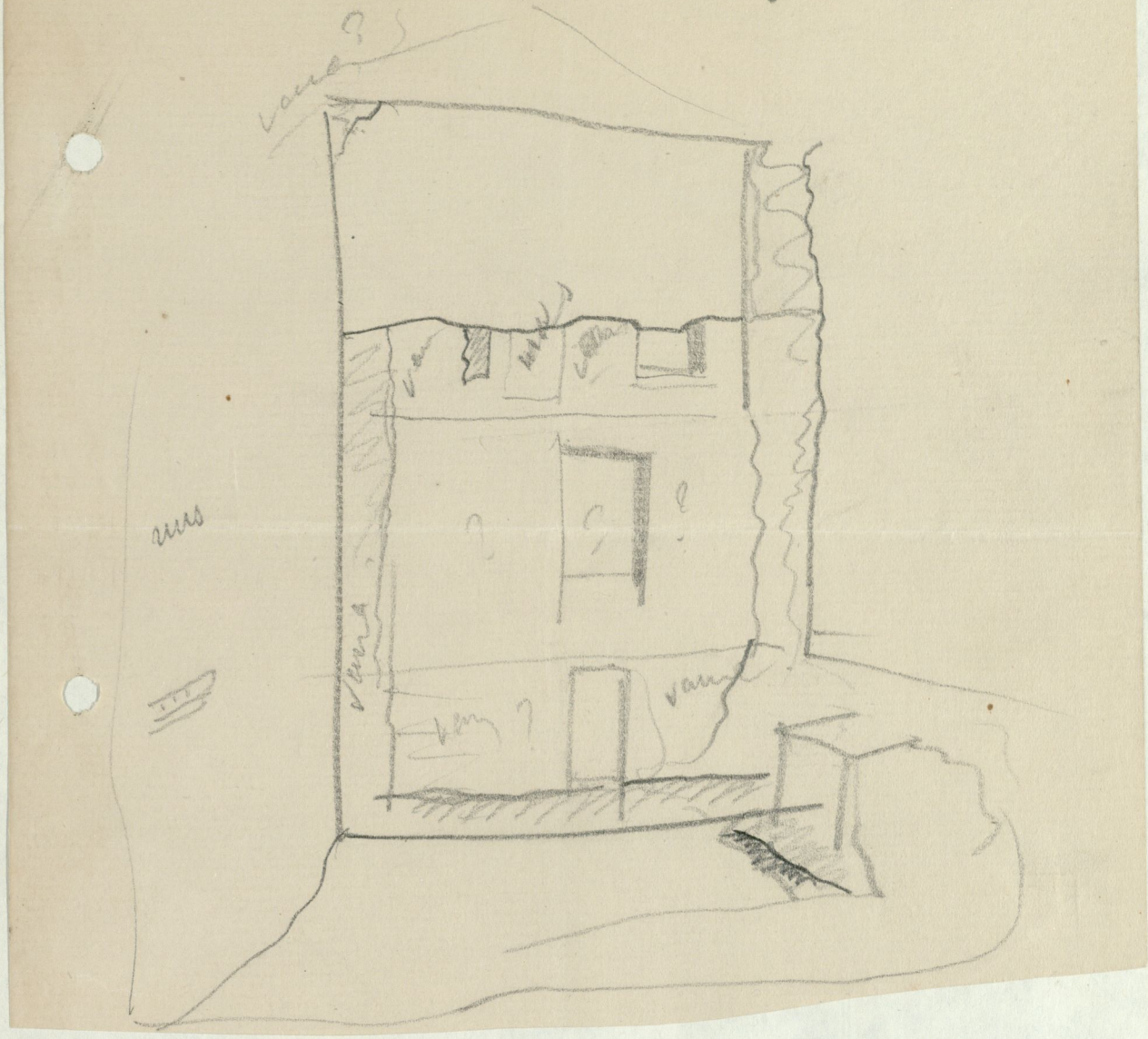

nakk

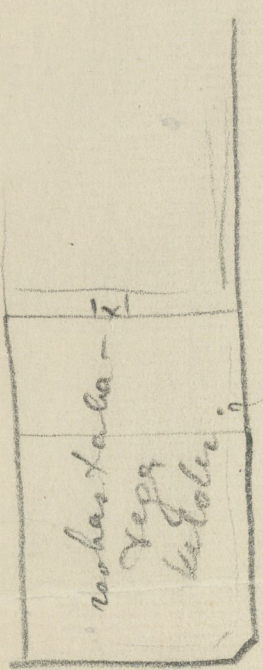

minid eric kommented!

14. II. 30.

Rauvoja pl.

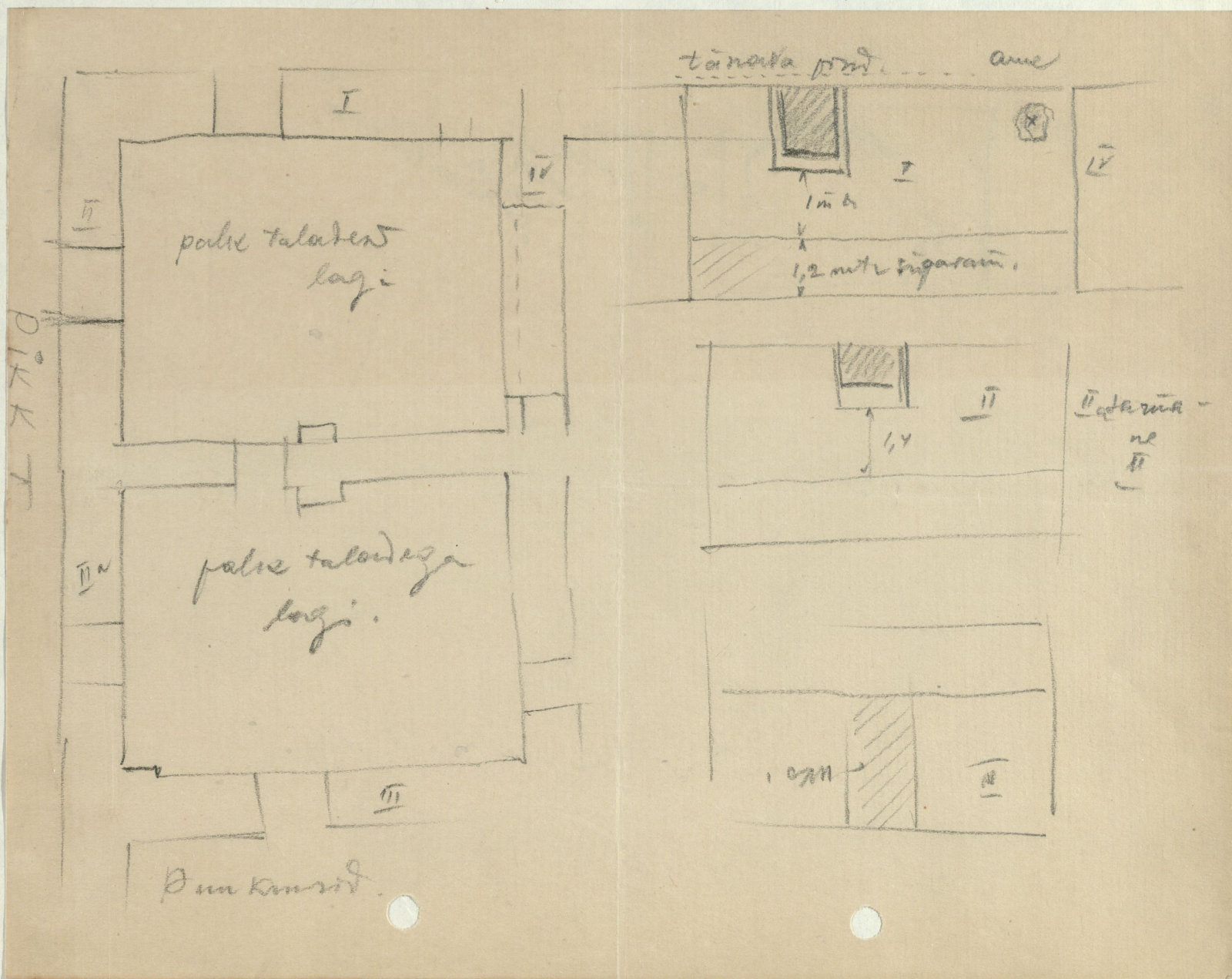
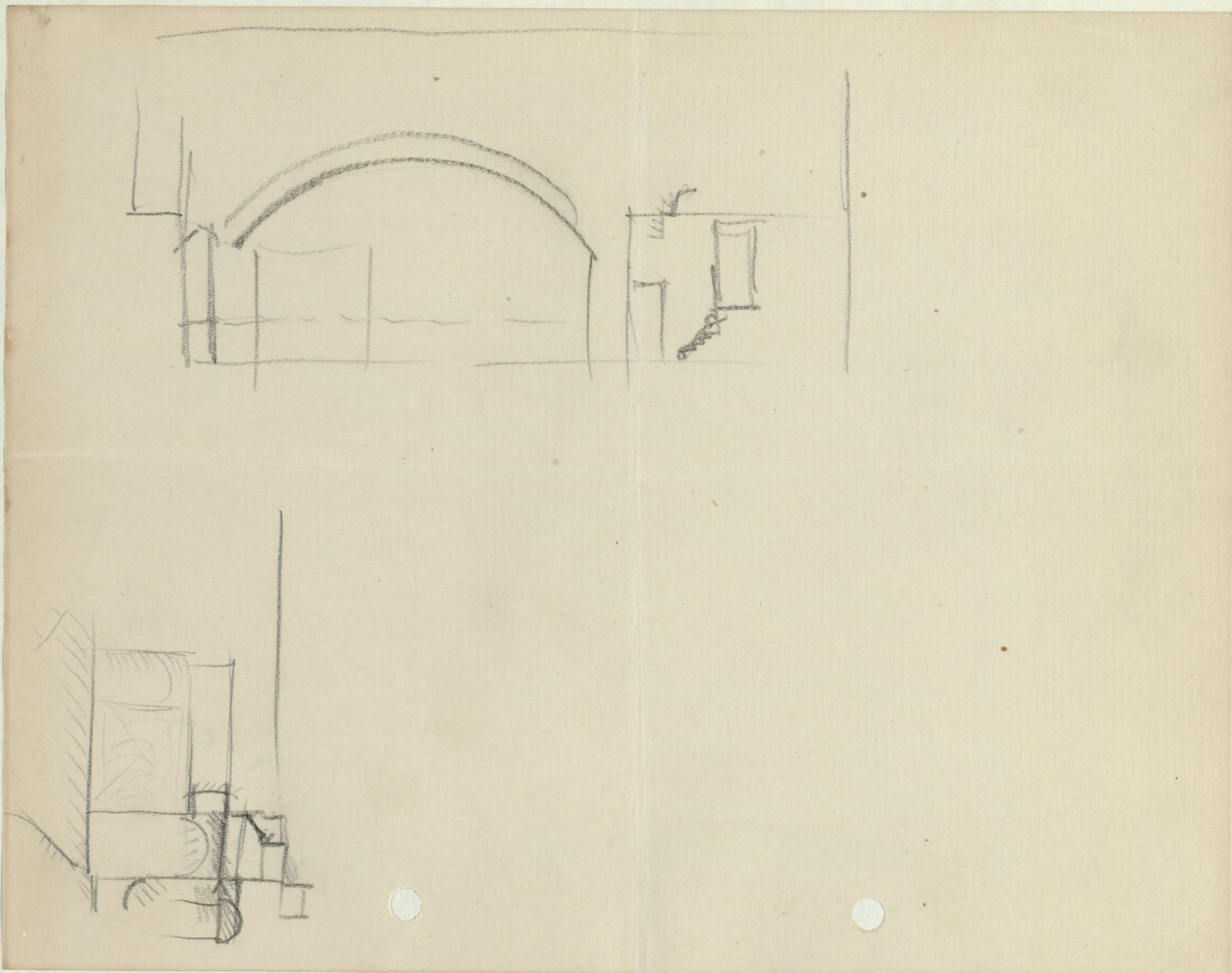

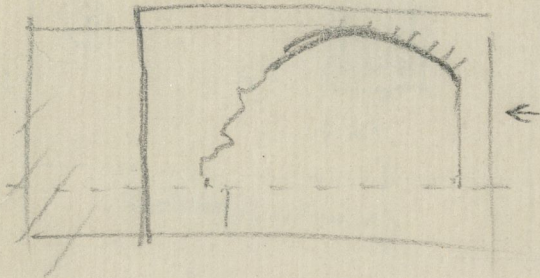

venta  
un  
app  
viro  
di  
ra



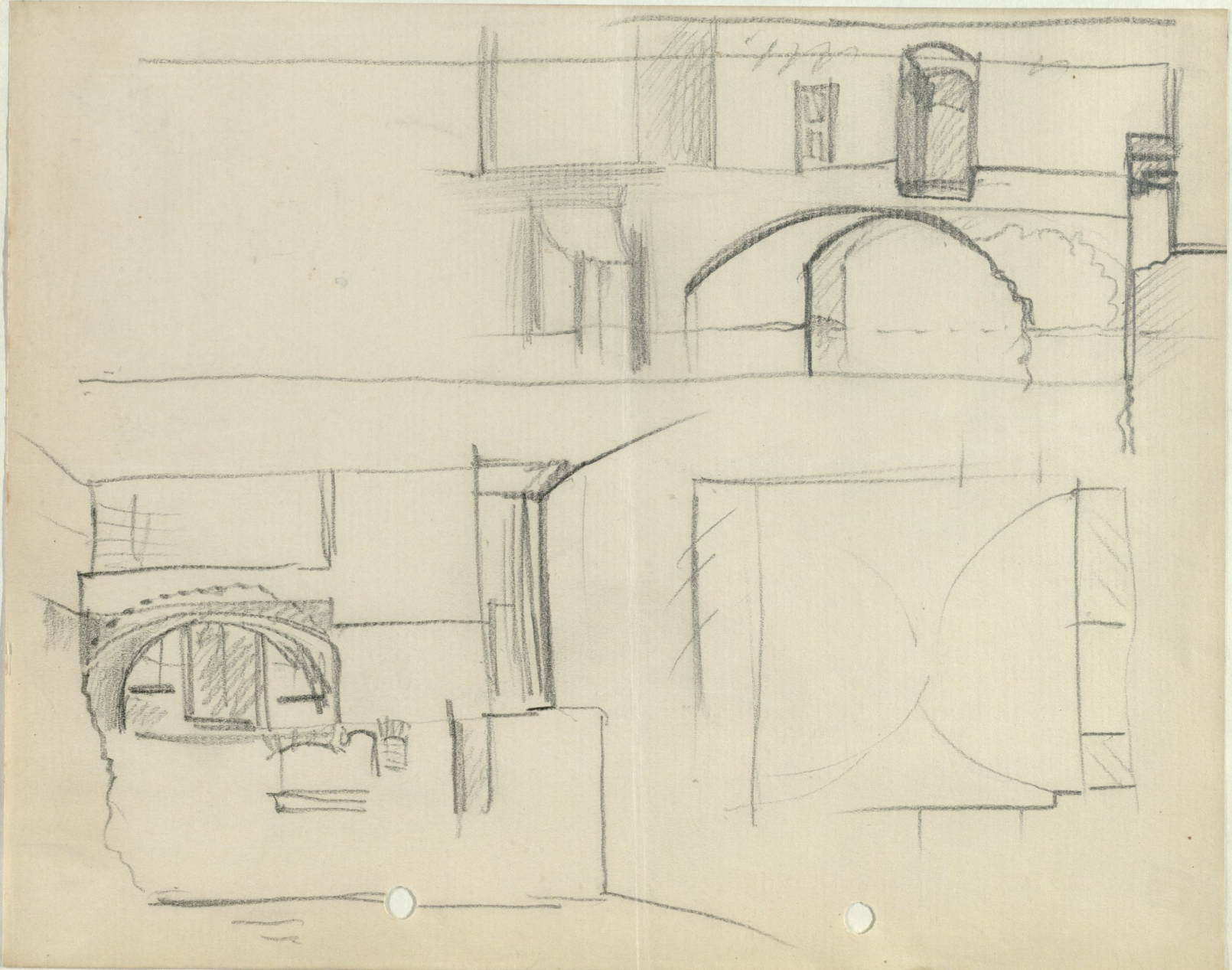
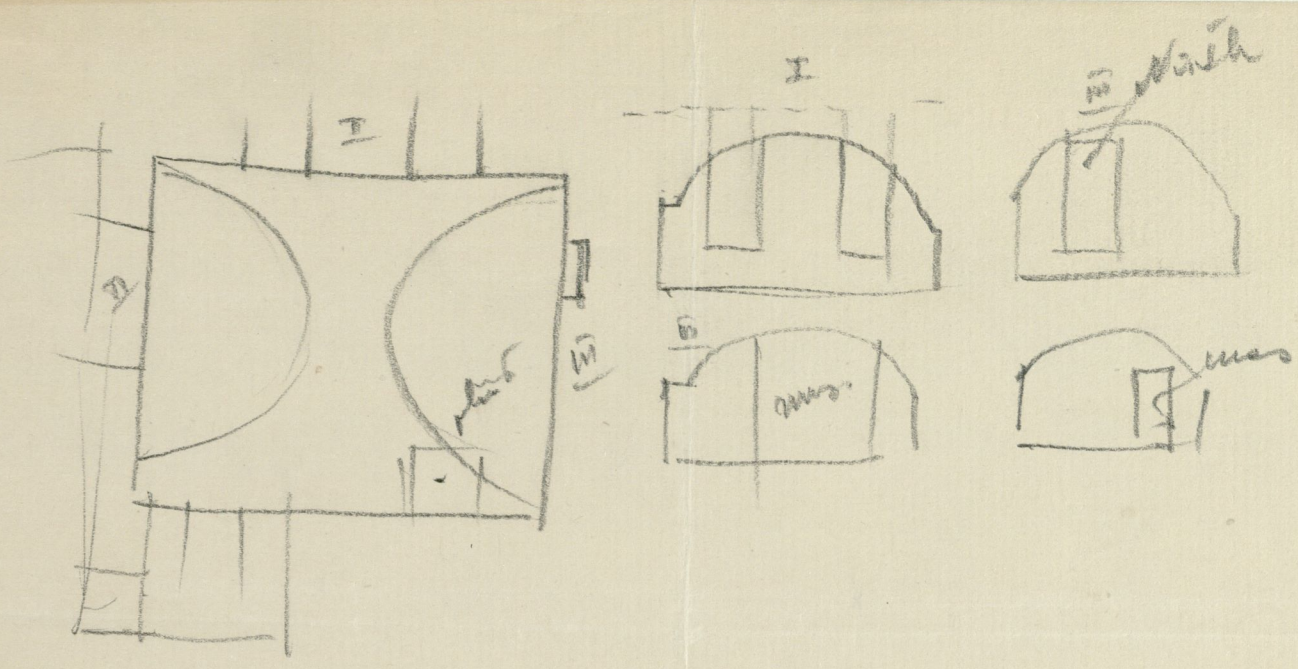

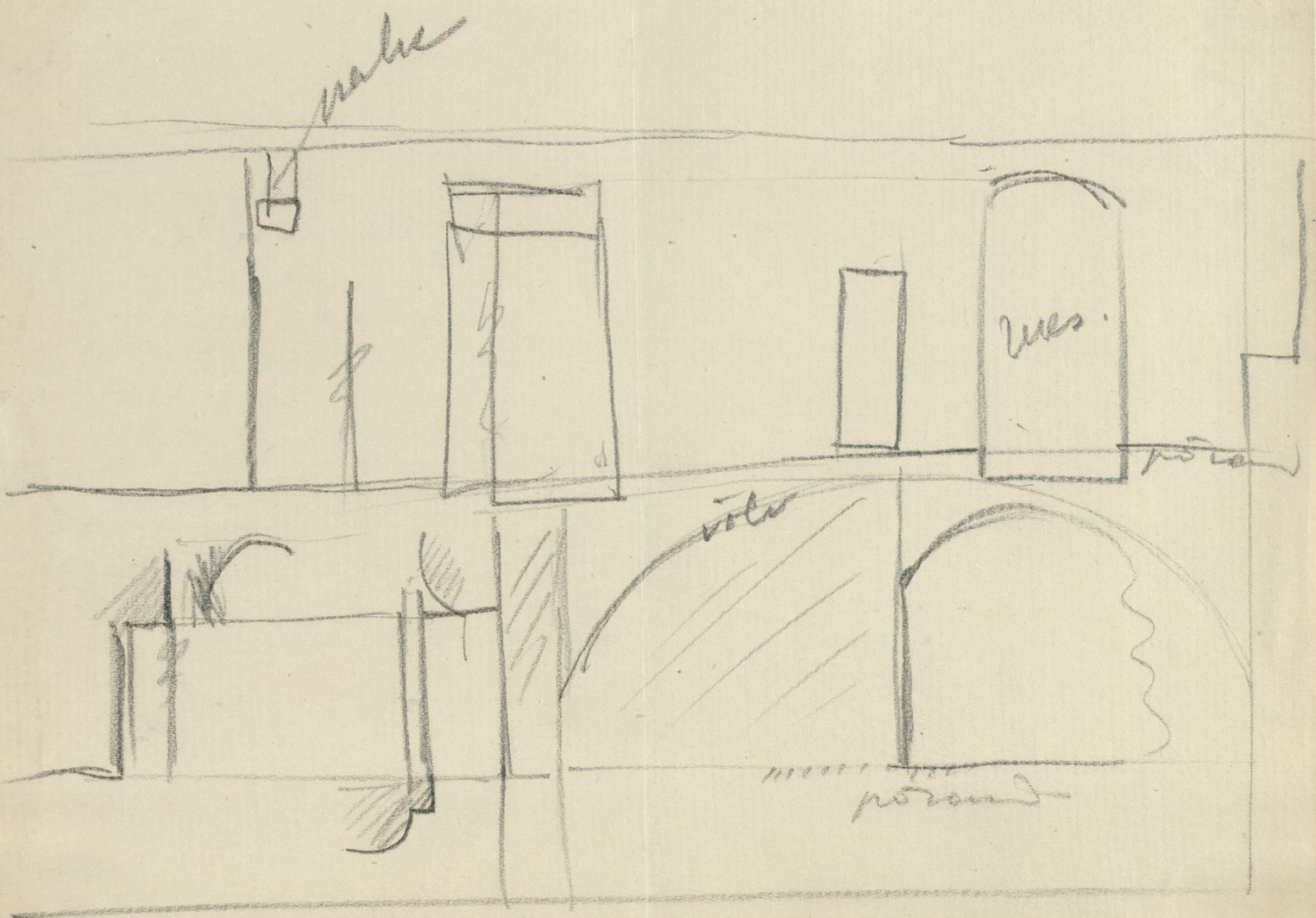
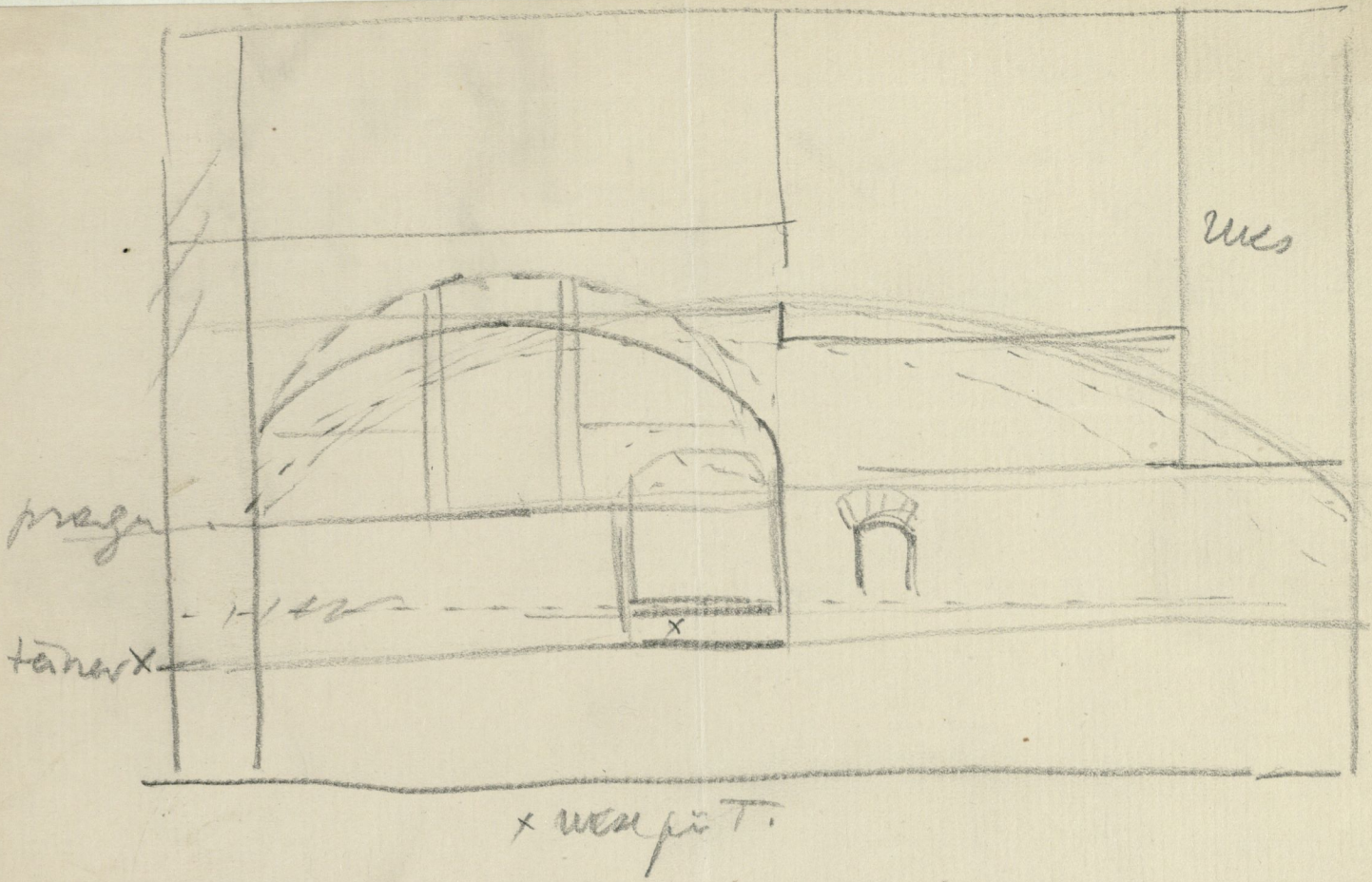

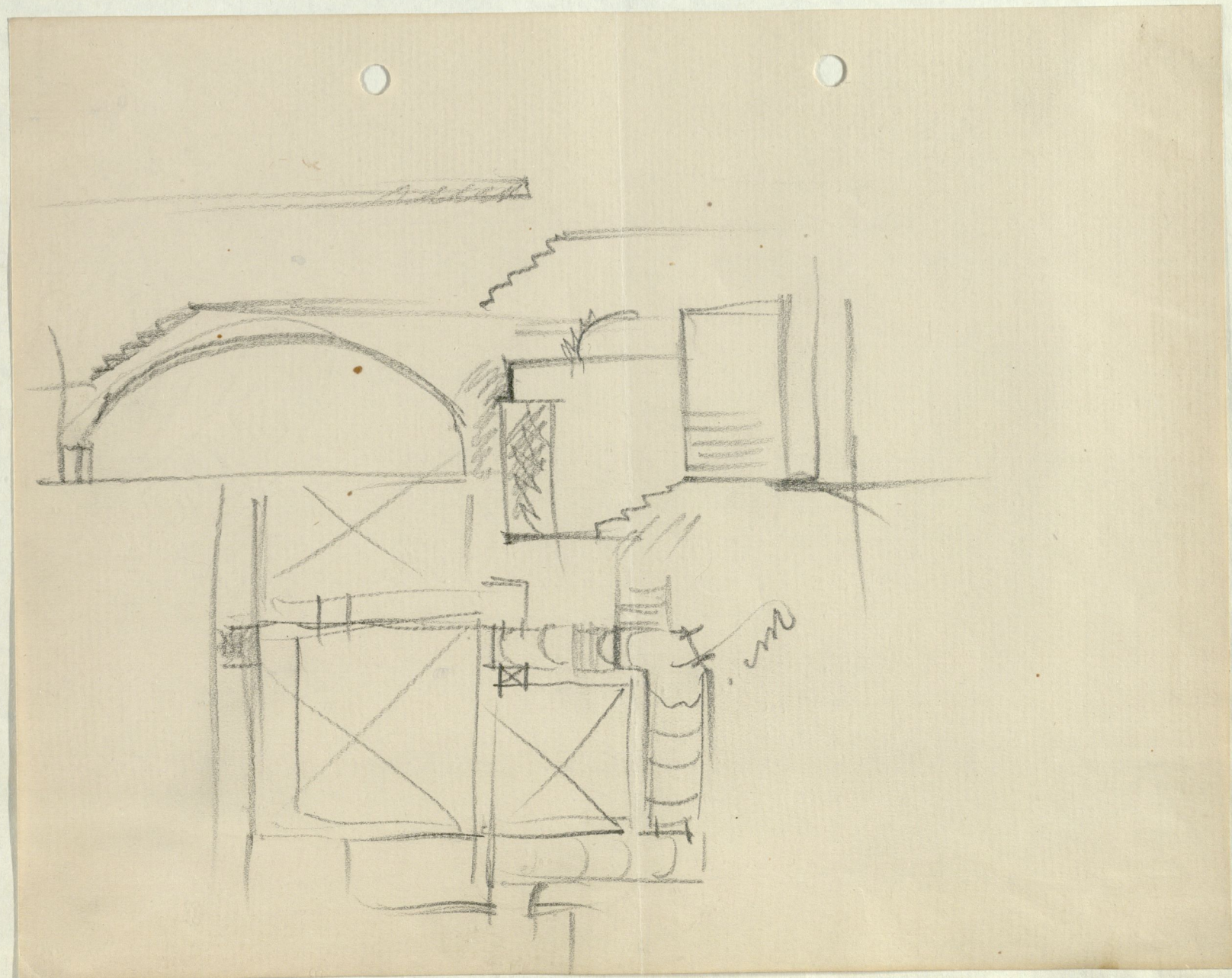
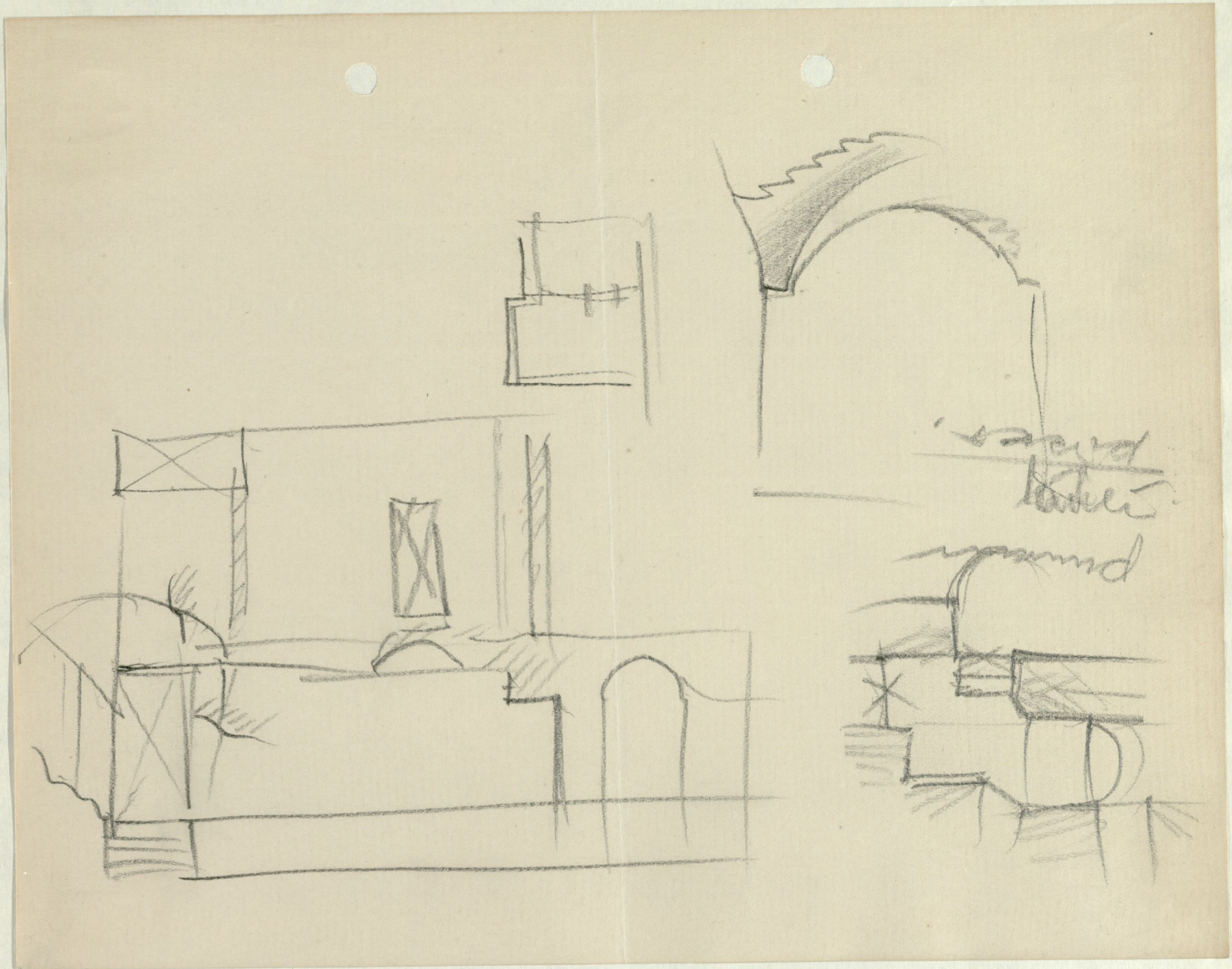

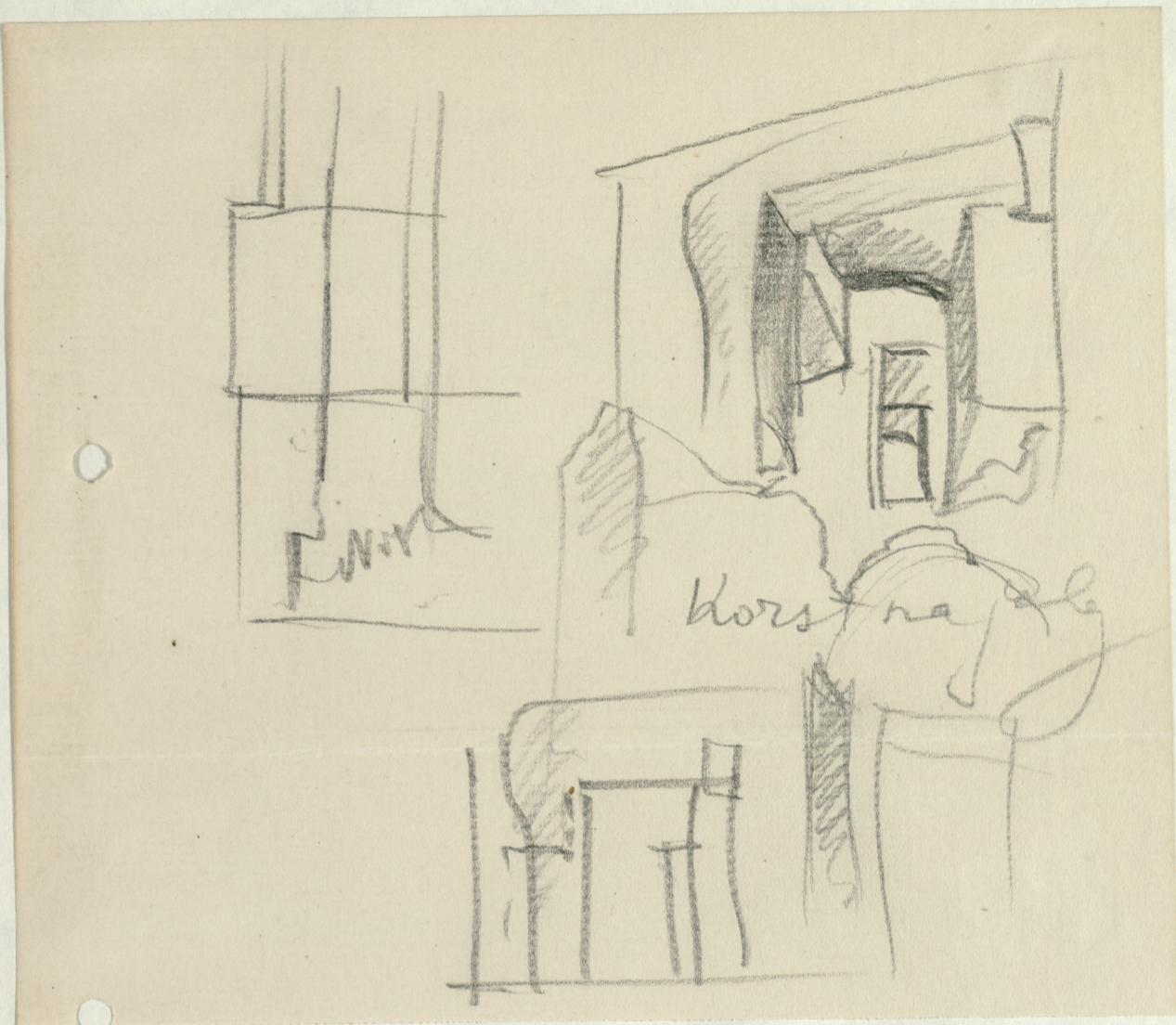

Kiviulpas  
Kas.  
Kamin.



12. 1. 30.

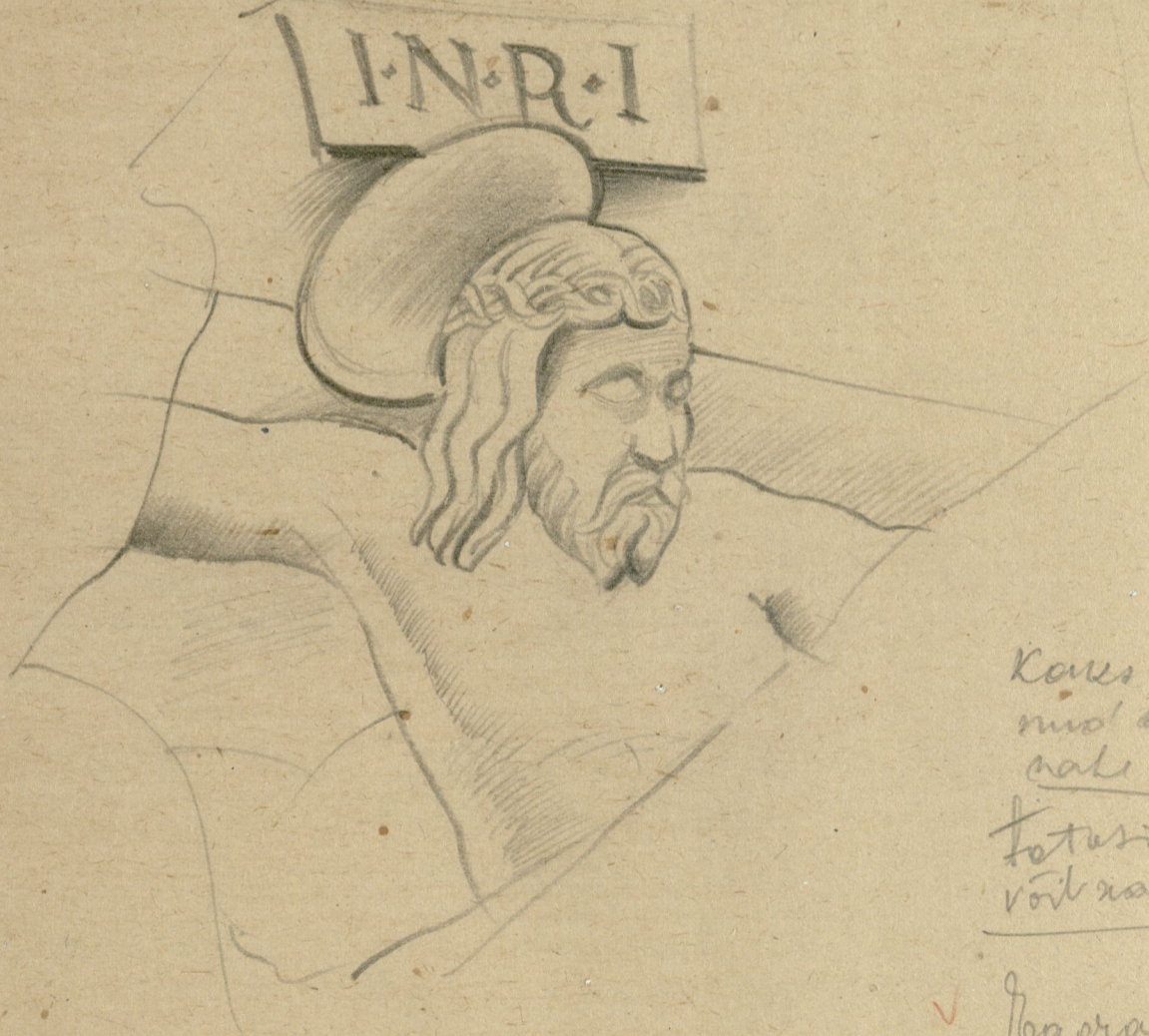

Kõnes taranusest loogu  
mis ära, Mõel loues  
naki katki -  
Tõtesid elituse pealt  
võit val pöörd

✓ Regerati majant elitu -  
si püms väli tubunde  
haritud kinnod.

Jeesus. Need tõrved olia kõie  
võit tere mi mureid olund et  
tarinmas. loogu senid ära, olia  
drõblund olund.

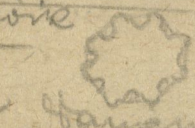

hananusest pead olia ka alles Püms  
tän alg kooli majas rasta

Ahju kust olia väli tubunde  
saulha tüve

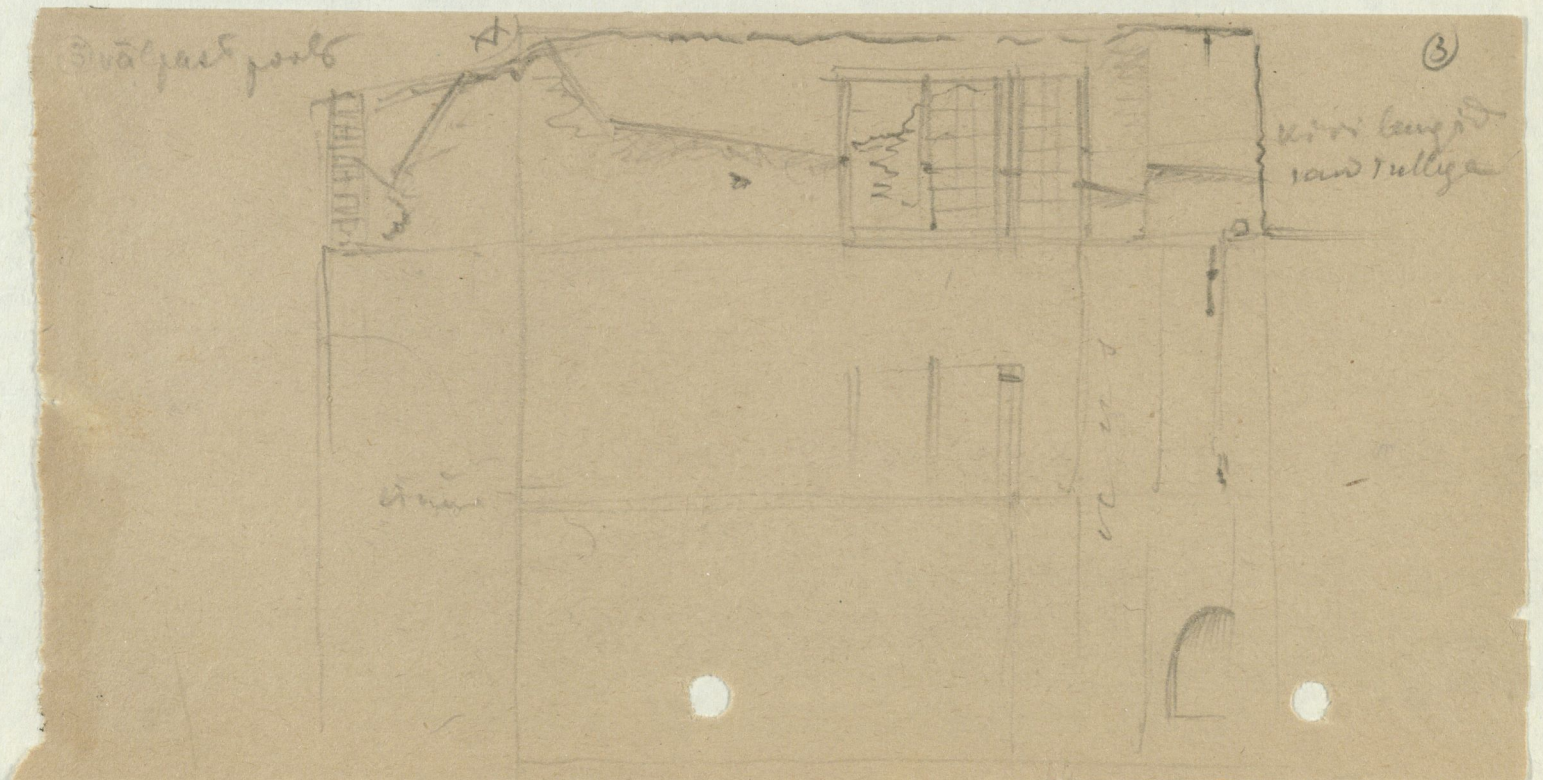
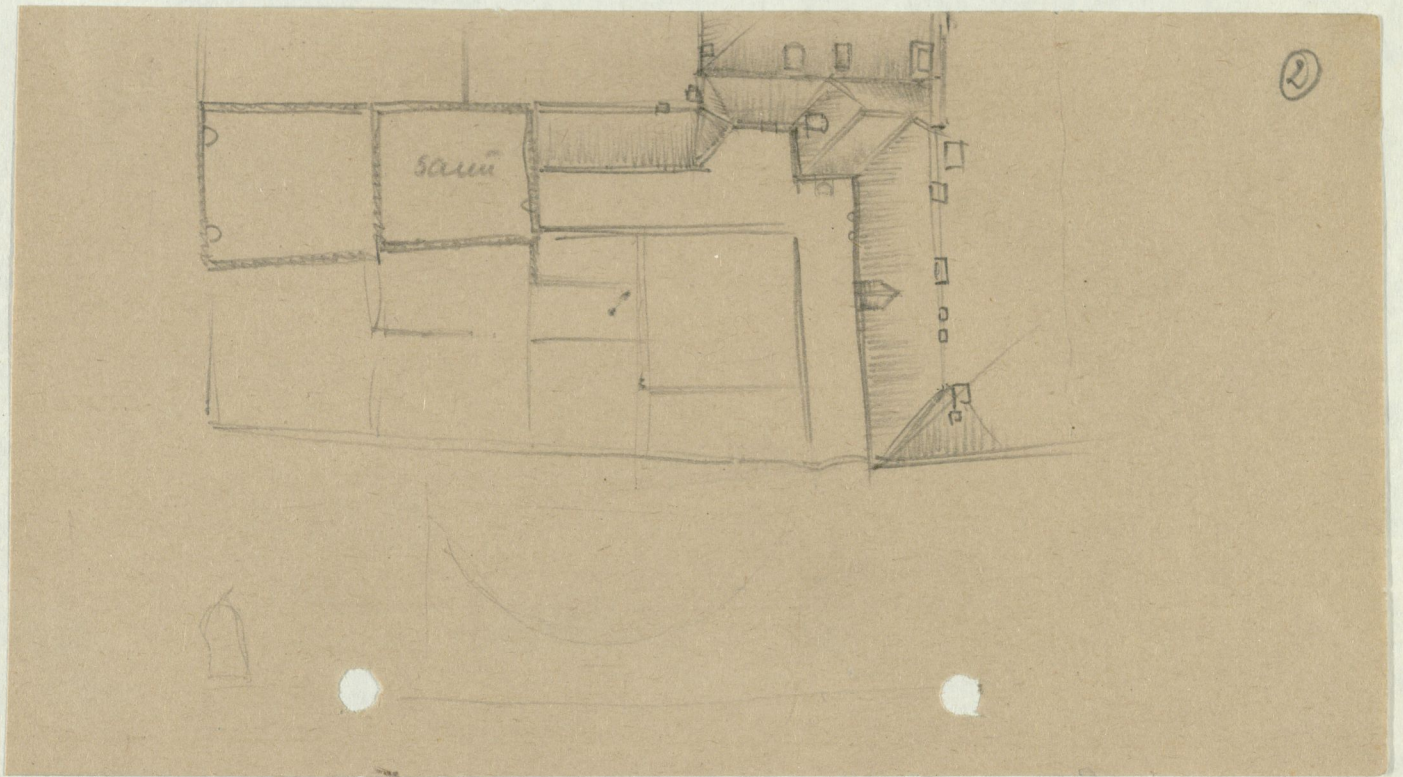
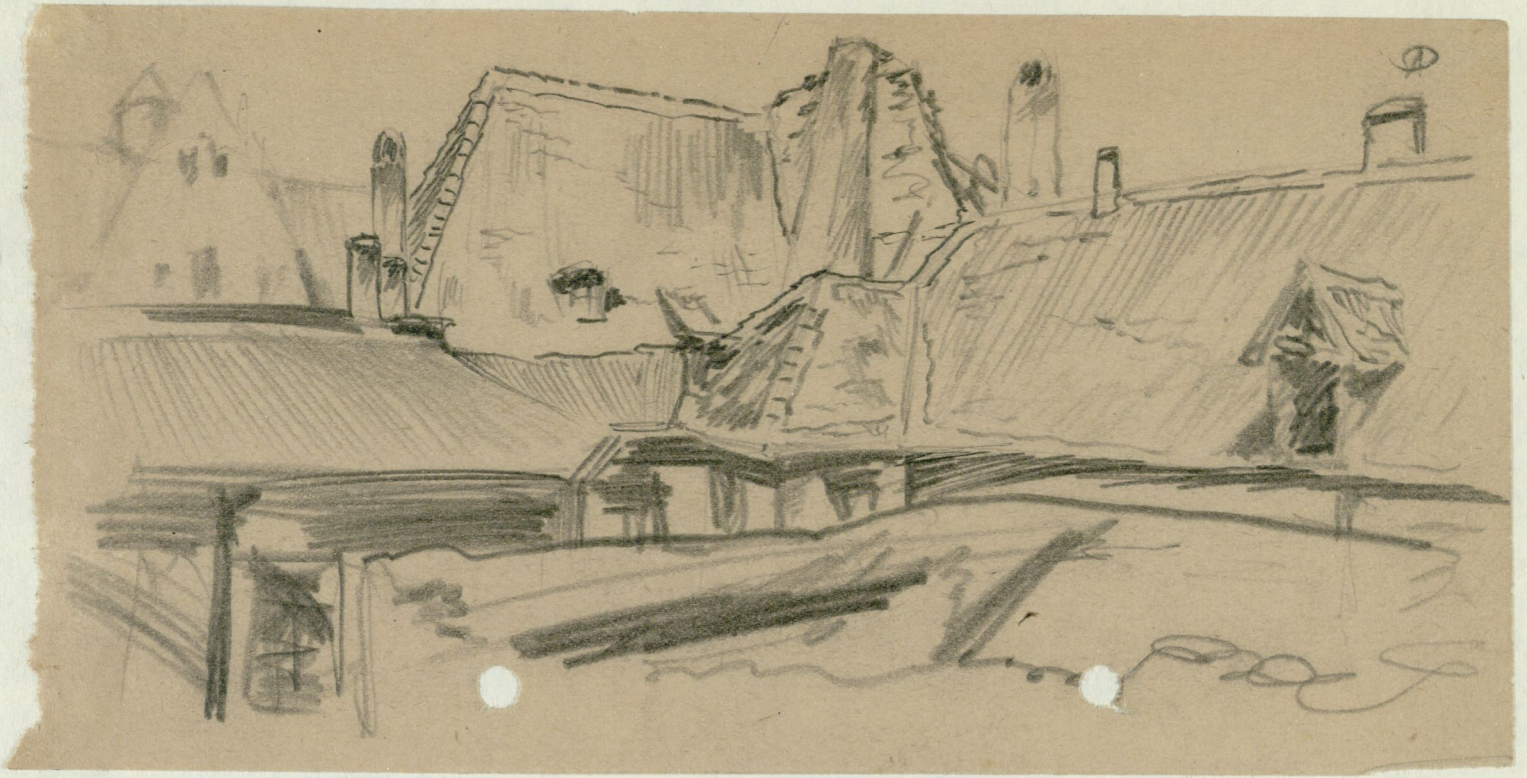

3. väljast poolt

A

3

üks laud ja  
santulliga

saun

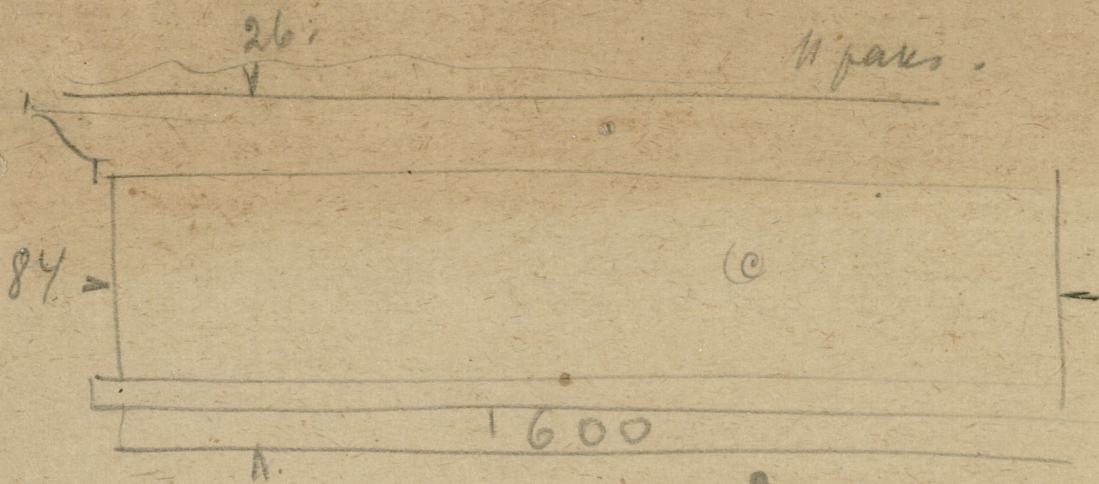

12.10.30  
 a) } on olind  
 b) } maabitud  
 c) } ja roibolia  
 puugi osa -  
 de uini kul-  
 latud.

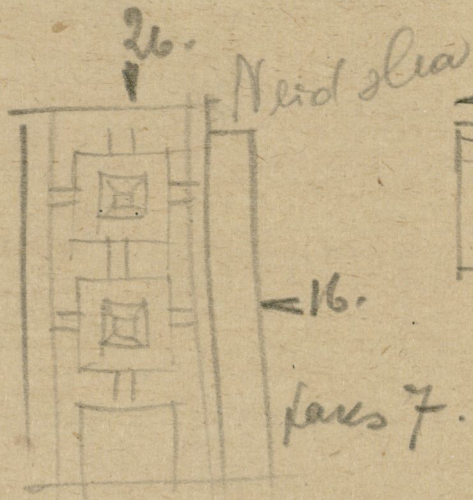

Need olid olind palu tikk  
 kuid kore pial  
 silu loodud  
 kate  
 pars 9.

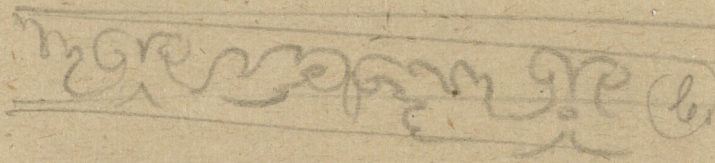
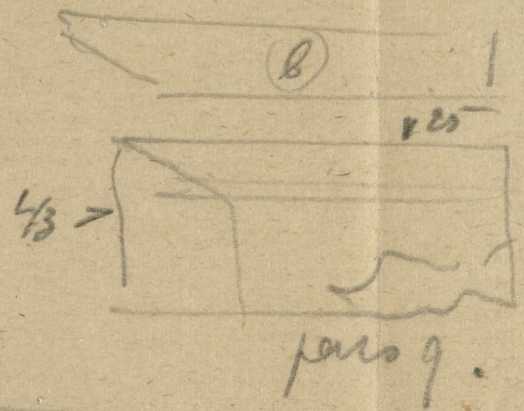
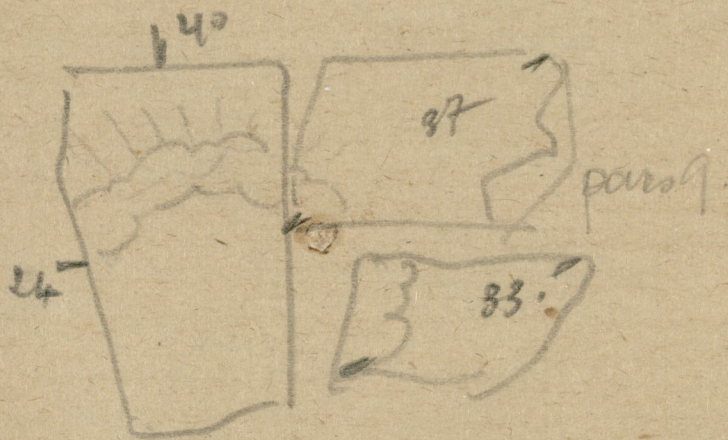
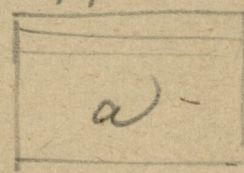

## Naekojaplatzil ferkib uus maja.

Naekojaplatzil nurgal asub Rakiti kolmekordne kinimaja, mis aga Segorowi uue maja kõrval madalana ja abituna välja näeb. Maja omanik Segorow on juba Ringa, Mundi, Pika ja Teenri uulite vahelise majade peaaegu nelinurga omanik, üksi Rakiti maja segas veel.

Nüüd on ka see omandatud ja Segorow hakkab arhit. Habermanni plaani järele uut maja ehitama, kusjuures Rakiti maja lammutatakse. Samuti kuulub ümberehitamisele kõrvalolew maja Mundi uulitsal.

## Pika tänawa tulekahju selgumas.

Kahju 10 miljonit marka.

Tulekahju põhjuste selgitamine, mis teinimalpoliitisei hooleks jäi, on nüüd lõpule jõudmas. Nagu seni jäänud andmed oletada lubawad, algas tuli Linde, Martinsoni ja Ko. elektritehnika äri kontori ahjust. Seal oli õhtul enne kontori sulgemist suurt raudahju lõetud. Et tuli juht sellest ahjust algada võis, arwatakse tõendama muuseas ka see, et nimetatud ahi lohe, kui tuleõõrjusa weejoa selle pihta lastis, kui wõlgust ümber paisati. Sellest oletatakse, et ahjualune põrand läbi põlenud pidi olema, wastasel korral ei oleks ahi weejoa ees taganenud. Arwatud oli ahju turwastega, mis teatavasti eriti tugewa luumuse jõuga.

Mis aga puutub kahju suurusesse, siis on selgunud järgmist: Kahju said kalewilaupluse omanikul Ulmer ja Schmidt 4 miljonit marka; terasriistade laupluse omanil Theodor Kaarmann 2 miljonit marka, Linde, Martinson ja Ko. 100.000 marka, Scheibe ja Ko. 200.000 marka, Eugen Bemer ja Ko. 300.000 marka, advokaat Pawlow, kellele tuli jäid peale kontori sissejõe, weskliid, raamatud ja mitmesugused dokumendid — 500.000 marka. Majaomanik — Niguliste koguduse waestehoolekande jelts loodab, et tema kahju üle 2 miljonit marga ei tõuse. Kui siia

juurde arwata veel paar wäheha kontori omanikku, kelle kahjusumma veel selgumata, siis wõib arwata, et üldine kahju summa üle 10 miljonit marga ei tõuse.

Kinnitatud oli kraam Ulmer ja Schmidt 4 ja poole miljonit marga eest ja Th. Kaarmannil 2 miljonit marga eest. Teistel olid sissejõe ja muu kraam, nagu kuuha, kinnitamata.

Wilmajena lahkunud tulekahju õhtul majaft advokaat Pawlow. Ta lõpetanud wõõraste wastuwõtmine õhtul kella 8—9 wahel, kuid siis pole hoones midagi lahkiast märgata olnud.

Walwe tulekahju kohal lõpetati eile, reede hommikul kella 8 ajal. Sel wastu reedet oli osa linna lendaalga meeskonnast seal walwel, lardeti, et tuli veel kujukilt lõkete lüüa wõib.

Kiwer hoidis surma ära.

Nagu nüüd selgunud, kullunud tulekahjul üks katusekiwi tuleõõrjale Willmannile pähe. Ennets wõtnud aga Kiwer hooft wastu ja mees pääsenud terge põrutusega, ainult Kiwri lõõnud kiwi täiesti lossi. Samasugune lugu juhtunud ühe politseinikuga, kuid ta tema pääsenud wigastujeta.

## Kuidas tekkis wiimane suurem tulekahju.

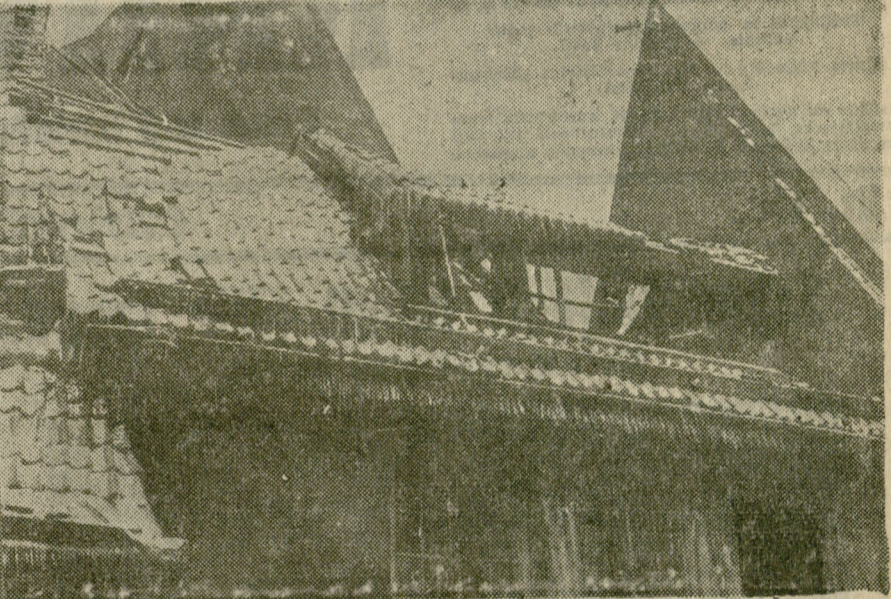
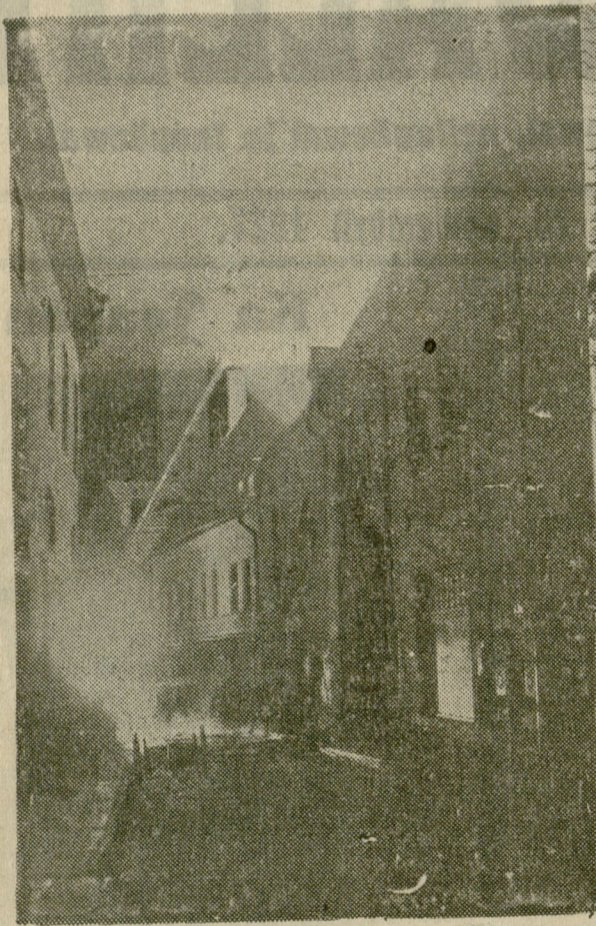

Niguliste koguduse hoolekande jeltsi maja sisselangenuid katuse peale tulekahju.

Wastikul: Tulekahju täies hoos. Üleswõte tehtud õffel.

„Rahwalehe“ foto.



Õhtl wastu neljapäewa alarmeeriti pealinna tuleõõrje, et päästa „punase tulle“ kühkist Pika ja Ringa tän. nurgal olewat Niguliste koguduse hoolekande jeltsi maja. Lõõ õjutus wõrratult raskets, ject tuli oli pääsenud ssemisiesse waheseintesse ja hõõgus seal nägematult edasi. Tule kustutamine, millest wõisid oja kõik Tallinna tuleõõrje meeskonnad, wõttas hommikuluni.

Kuna majas asus mitu suuremat äri, kelle laod tule wõib wee läbi rikut, siis on kahju suur, arwatakse paarkümmend miljonit. Pildil — tulekahju õine waade Runne tän. poolt ja maja wäliline nägu peale põlemist.

Kõhe peale tule surnbutamist hakkasid ametiwõimud selgitama tulekahju tekkimise põhjust. Midaagi täiesti kindlat on raske selgeta teha. Igatahes on põhjust arwata, et tuli pääsis lachi 3-dal korral „Linde ja Martinsoni“ kontoris, mille omanik õffel toju tulesse ka esimesena tuld märkas. Tähend. kontori raudahju eest oli põrand läbi põlenud ja ahi langes ümber. Sellest järeldatakse, et tuum, turbaga lõetud ahi süttas põranda põlema, sealt lewines tuli laualt waheseime laudu üle togu maja, ilma et esialgul oleks wäljaspoole tunginud, milline asjaolu tuisutamist suuresti lastias. Nimelt olid waheseimad kahetõrdjeteft

arwawest, mure waged täitmata.

Selle kõrwal peetakse wõimalikuks, et õnnetu wõis tekkida mõni rohkearwulisteft malmahjudest, mida leibus pea igas kontoris; küüma ilma tõitu olid kõik ahjud tugewasti lõetud; nende plekist juhturorud, mis juhitud läbi mitme laualt waheseime korstnasse, wõisid kuumaks minnes mõne waheseime põlema panna. Et majas elufortezeid ei ole, siis ei wõinud tuld keegi näha.

Tagant järele selgub, et kahjud pole õnnets nii suured, kui algul lardeti. Majaomanik hindab oma kahju 2 milj. marga peale, maja oli kinnitatud 5 milj. eest. Kontorid ja ärid hindawad oma kahju järgmiselt: Ulmer ja Schmidt 4 milj., Kaarmann (firma Georg Meier) 2 milj., Seiboth 200.000 ml., Kõnig 100.000 ml., Bemer 300.000 ml. jne.

Advokaat Pawlowi kontoris põlesid ära peali mõõbli mitmesugused raamatud, lohuaktid, õbligatsoonid jne., ta hindab oma kahju 500.000 ml. peale. Kinnitatud olid ainult Ulmer-Schmidt ja Kaarmanni laudad. Üldse said ärimehed õrikoheft kahju umbes 7 milj. ml.



# Tallinna raekojaplatsi ehitusbloki ümberkorraldus.

41  
89  
72

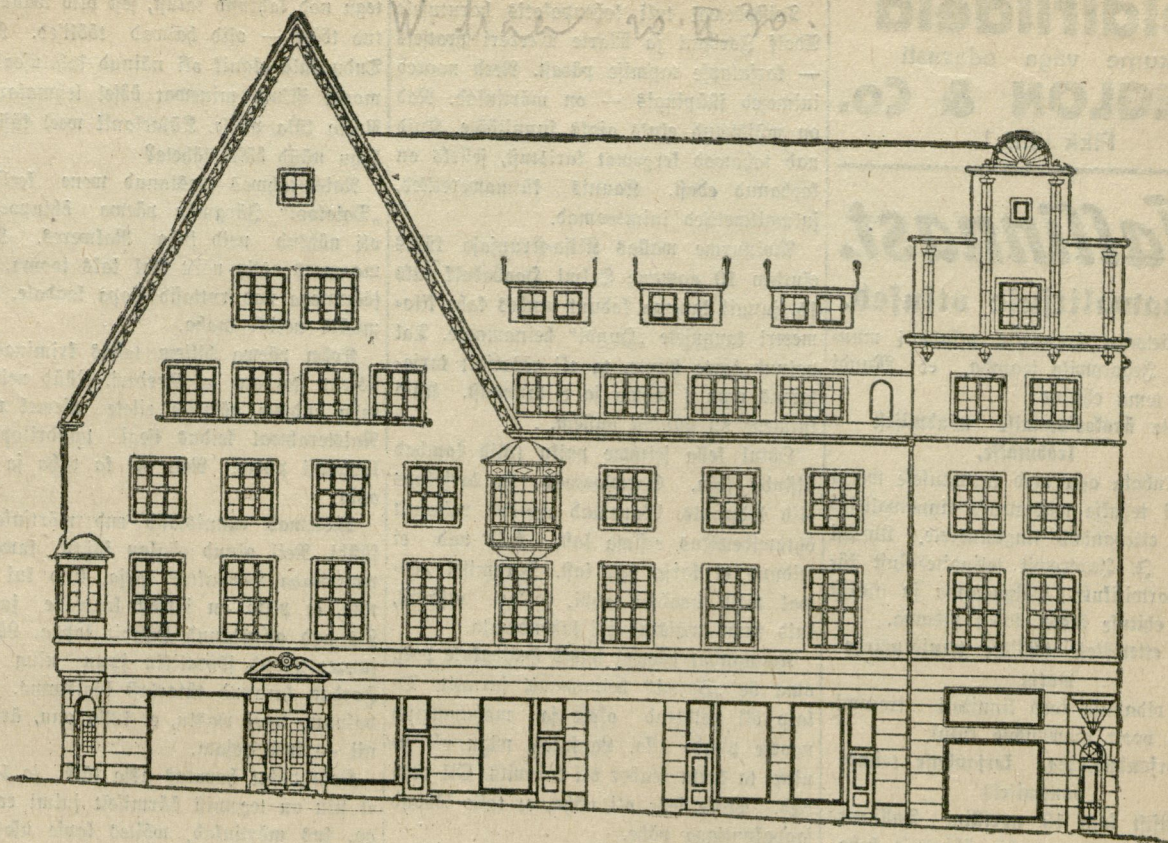

Teetri tän. fassaad.

Ühaldades ülesvõttes Tallinna raekojaplatsil asuva (Egorovi) ehitusbloki tulevastest fassaadidest, loodame „Tehnika Ajakirja“ järel pakkuda vastust küsimisele: milliseks kujuneb see nii palju seiskornas ja ajakirjanduses arutatud ehitus.

Muinsusaitse kannatas fassaad — ei olnud mitte võimalik muinsusaitse seaduse kaasabil alal hoida linnale palju imoletud Piika nuli katust. Rahju! Jääb vaid rahuldusega sedastada, et arhitekt E. Habermannil on õnnestunud kavvas ühtlustada blokki kuuluvate hoonete üksmeelsele mõõrval fassaadid ja alal hoida nii ühtlase hoonete kui ka terve grupi iseloom.

Raekojaplatsi poolne fassaad on Teetri ja Mundi tän. nurga torraldamisega kahtlemata mõitnud. Endise Raikiti hoonne asemel on loodud oleva fassaadi stiilis, sellega arhitektuurilisele ühtewiidud, ehitus, mida kroonib Donzigi Saks ja renaissance meeleulotam viil.

Ritfas Mundi tän. fassaad pääseb mõjule. Mundi ja Piika tän. nurgal, endisest ühe korra mõrra kõrgemale tõstetud moderniseeritud gootikas viiluga.

Fassaad vastu Piika tän. näib arhitektuurilist täielikumana. Puntumata jäänud esimesele korrale on armatud kaks täistorda ja väljehitatud kõrge

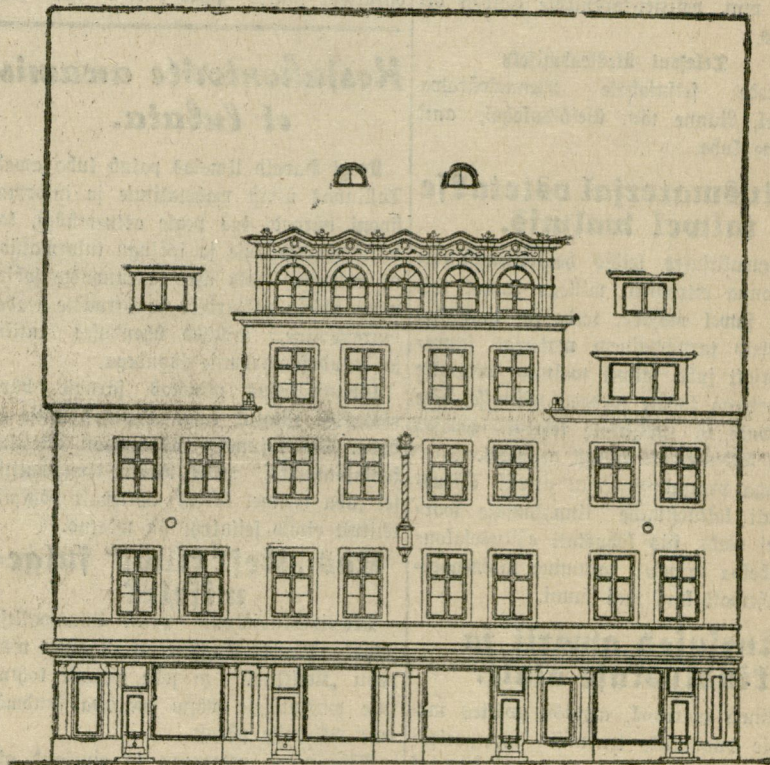

Piika tän. fassaad.

telliskivideft katuse. Kästi leiutatud ja järgi maksma Kr. 200.000 ümber ning kätletud on barokkiseerim waleft korraldusega neljanda korra katuse väljehitus. Umberehitustööd lähewad eelarwe nendega loodetakse lõpule jõuda 1. a. oktoobriks. Ehitustööde teostajaks on ettewõtja hr. P. Pentson.

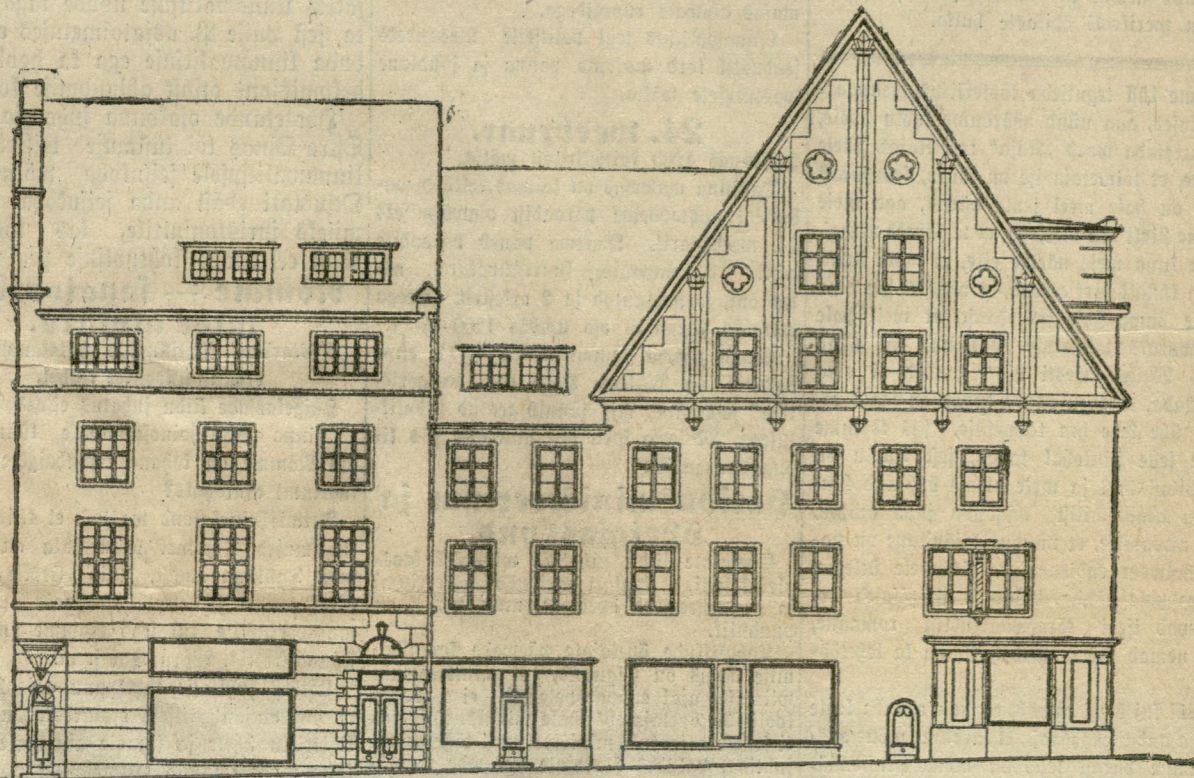

Mundi tän. fassaad.

voolu peale kestab edasi ja vahest ainult 1. märtsiks kaob ta täiesti. Sellest võib järeldada, et paisu ehitus ja tegevus Peipsi järve veepinda üle loomuliku tõstma ei saa; paisu mõju võiks isegi väiksem olla kui loomuliku jääummistuse oma ja siis tooks paisu ehitus isegi teatavat veepinna alandust kaasa; igatahes aga jääks niisugune alandus ainult väikeseks, vahest mõnede sentimeetrite piiridesse.

Paisu ehituse võimaluste kohta ei tohiks kahtlust olla, kuna veepinna üldlang kärestikkudes 5,5 m ja paisu asukohta ja tüüpi niiviisi valida võib, et ta lahti olles järve veepinda mingil tingimisel paisutada ei suuda.

Paisu ehitus laevasõidu jões pole aga mõeldav ilma lüüsitä laevade läbilaskmiseks. Lüüsigiga saaks ühtlasi laevasõidu tingimused kärestikkudes parandatud, kuid tema ehitus suurendab üldkulusid tuntavalt. Täiesti umbkaudselt võiks hinnata paisu ehitust 1,0 milj. krooniga ja lüüsi 0,3 milj. krooniga, nii et üldkulu 1,3 milj. kr. oleks.

Iseküsimus on muidugi, kas sarnane kallid abinõu majanduslikult õigustatud on nende kahjude läbi, milliseid uputused tekitavad, eriti silmas pidades, et uputused ainult harva katastroofilisteks ja kahjulikeks muutuvad; selle juures võiks küll kahelda. Teisest küljest on aga ka kindel, et paisu ehitus ainukene tõsine abinõu on et uputusest lahti saada.

Kuid hoopis paremad on majanduslikud väljavaated, kui paisu ühtlasi teisteks otstarveteks ära kasutada: nagu kärestikkude veejõudude ära kasutamiseks ja laevasõidu tee korraldamiseks. Omuti kärestikkude veejõu ära kasutamise oli ka Narva hüdroelektrijaama kava kokkuseadmisel Sisevete büroo poolt ette nähtud, ühes paisu ehitusega umbes samas kohas, kus ta uputuste vastu võitlemise seisukohalt asuma peaks. Omuti jõujaam saaks 12.000—16.000 hob. jõudu andma; jõujaama ehitusel avaneb järjekult ka võimalus Narvajões talviseid uputusi jäädavalt kõrvaldada, ilma igasuguste lisakuludeta.

Lühidalt Narvajõe jääolude uurimist kokku võttes võib konstateerida:

1) Talvised uputused Narvajões on loomulik iga aasta korduv nähtus, kusjuures veepinna tõusu määr Narva linnas tingitud on esimeses jões kõrgest veepinna seisust Peipsi järves detsembrikuu algul.

2) Meteoroloogilised olud, nagu õhutemperatuur, tuul jne. esinevad ainult kõrvaliste, teise järgu teguritena veetõusu kujunemisel.

3) Talviste uputuste kõrvaldamiseks Narva jões esineb ainsa ja põhjaliku abinõuna paisu ehitus Omuti kärestikkudes, nagu ta ka Omuti kärestikkude veejõu ära kasutamise kavas ette nähtud.

## Tallinna raekojaplatsil asuva ehitusbloki ümberkorraldamine.

E. L.

Avaldades ülesvõtted Tallinna raekojaplatsil asuva (Egorov'i) ehitusbloki tulevastest fassaadidest, loodab „Tehnika Ajakiri“ pakkuda vastust küsimusele: milliseks kujuneb see nii palju seltskonnas ja ajakirjanduses arutatud ehitus.

Muinsuskaitse kannatas fiaskot — ei olnud mitte võimalik muinsuskaitse seaduse kaasabil alalhoida linnale palju imetletud Pika uuli katust. Kahju! Jääb vaid rahuldusega sedastada, et arhitekt E. Habermann'il on õnnestanud kavast ühtlustada blokki kuuluvate hoonete üksteisele võõrad fassaadid ja alalhoida nii üksikute hoonete kui ka terve grupi iseloom.

Raekojaplatsipoolne fassaad on Teenri ja Mundi uulide nurga korraldamisega kahtlemata võitnud. Endise Kakit'i hoone asemele on loodud oleva fassaadi stiilis, sellega arhitektuuriliselt ühtviidud, ehitus, mida kroonib Danzigi saksa renaissance meeletuletav viil.

Kitsas Mundi uuli fassaad pääseb mõjule. Mundi ja Pika uulide nurgal, endisest ühe korra võrra

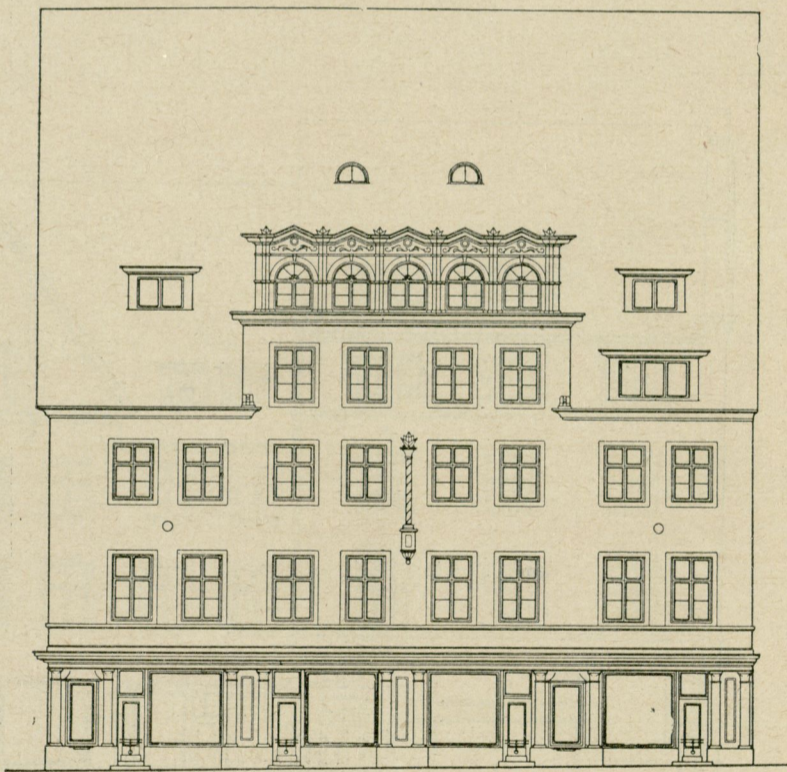

Joon. 1. Pika uuli fassaad.

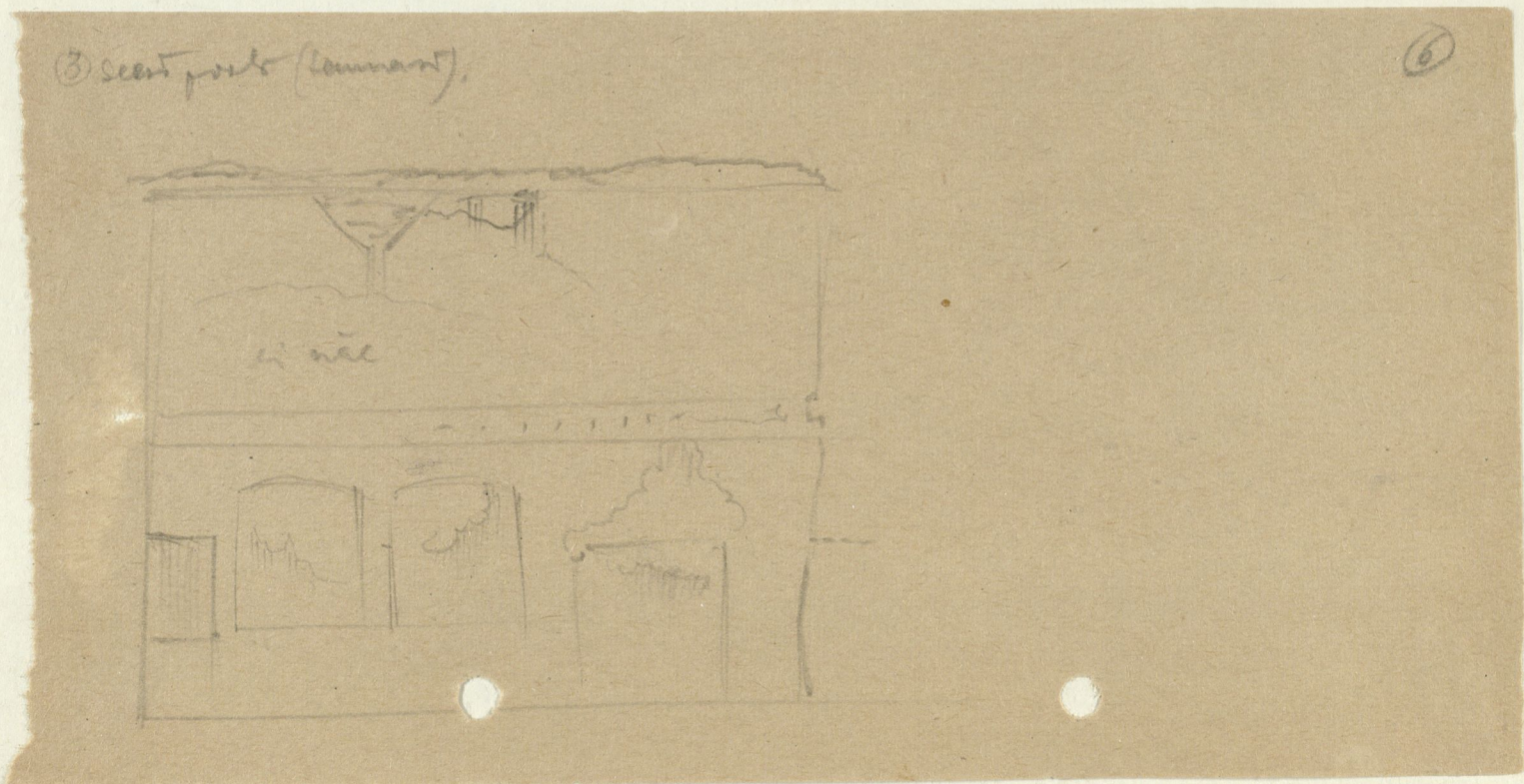
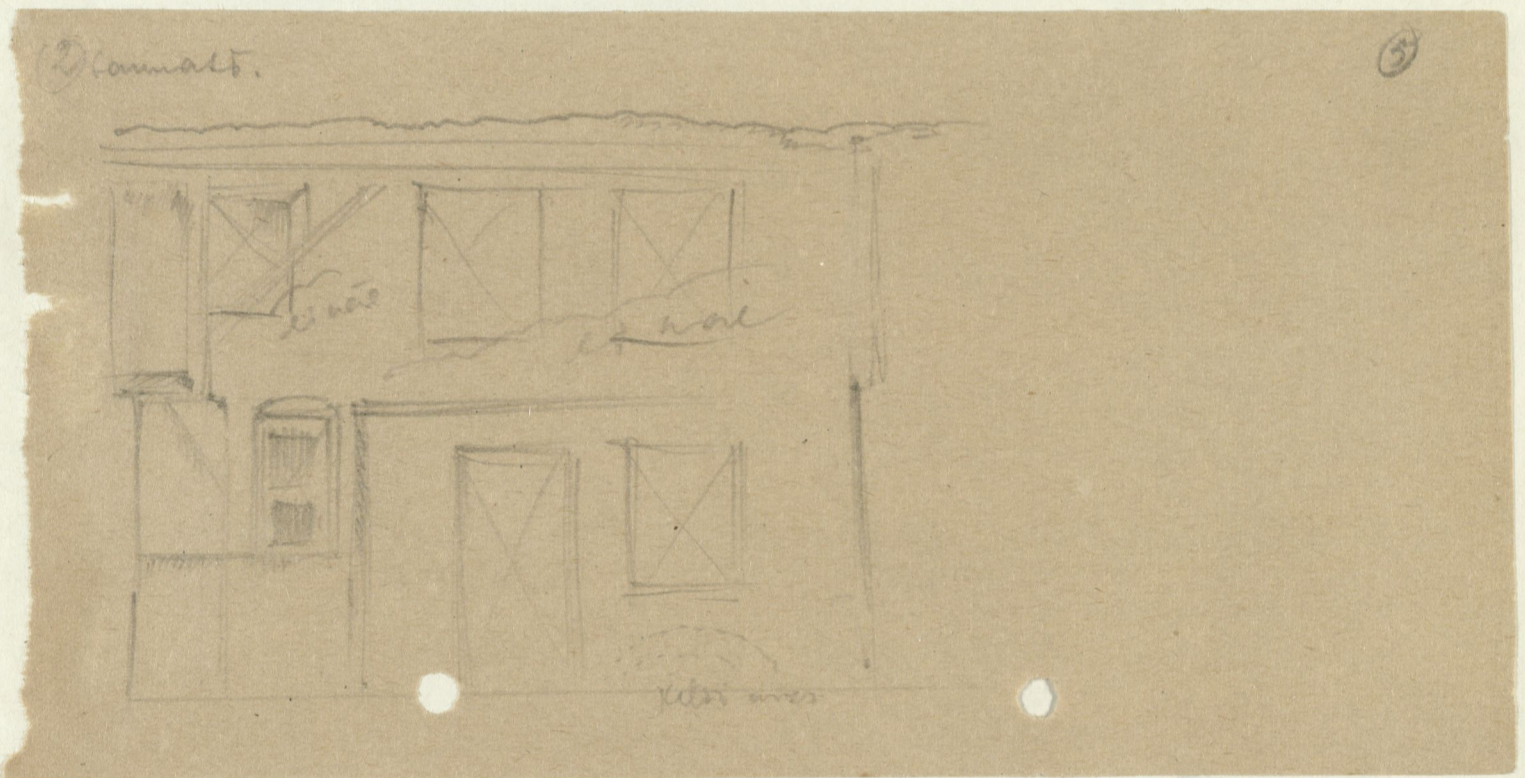
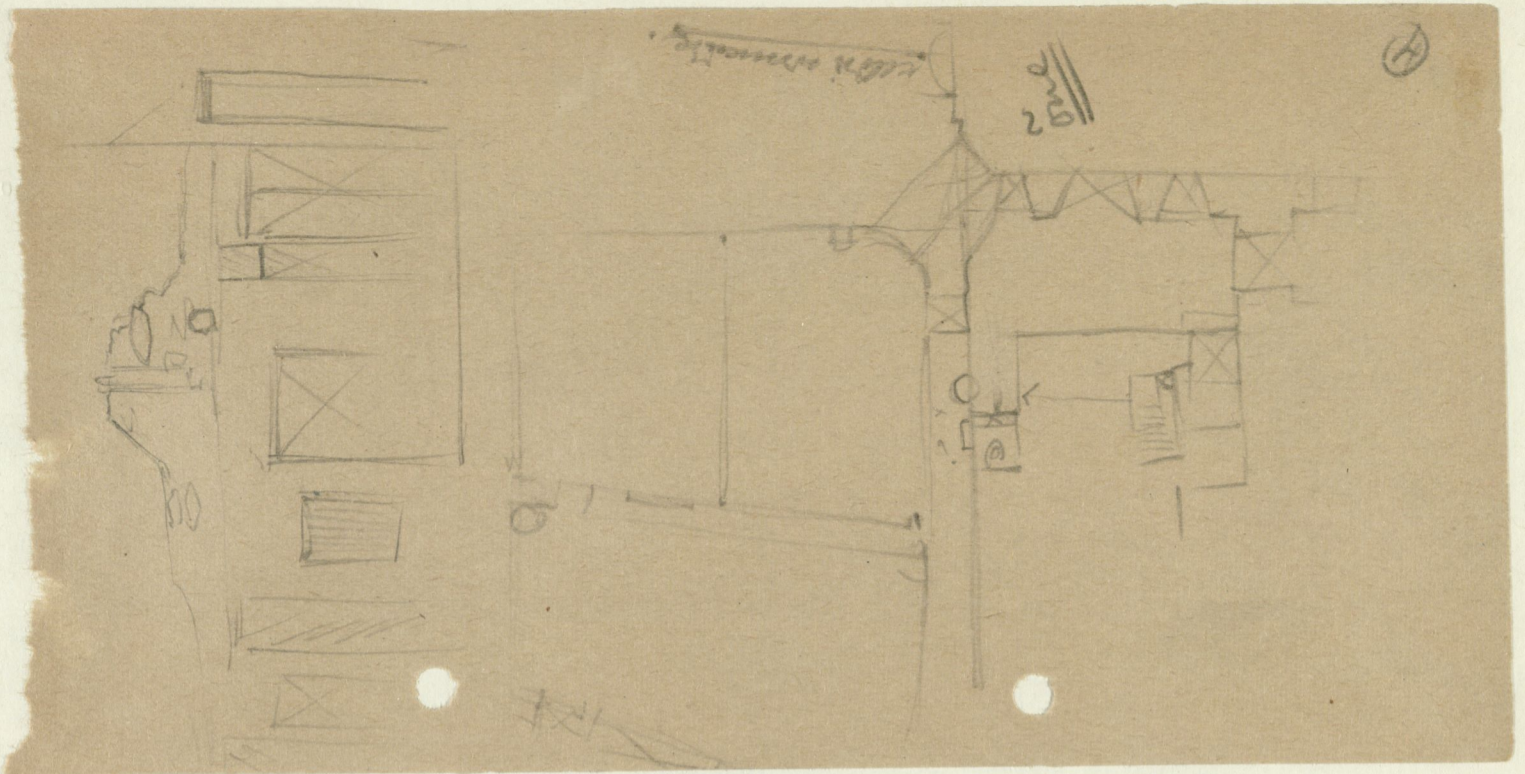

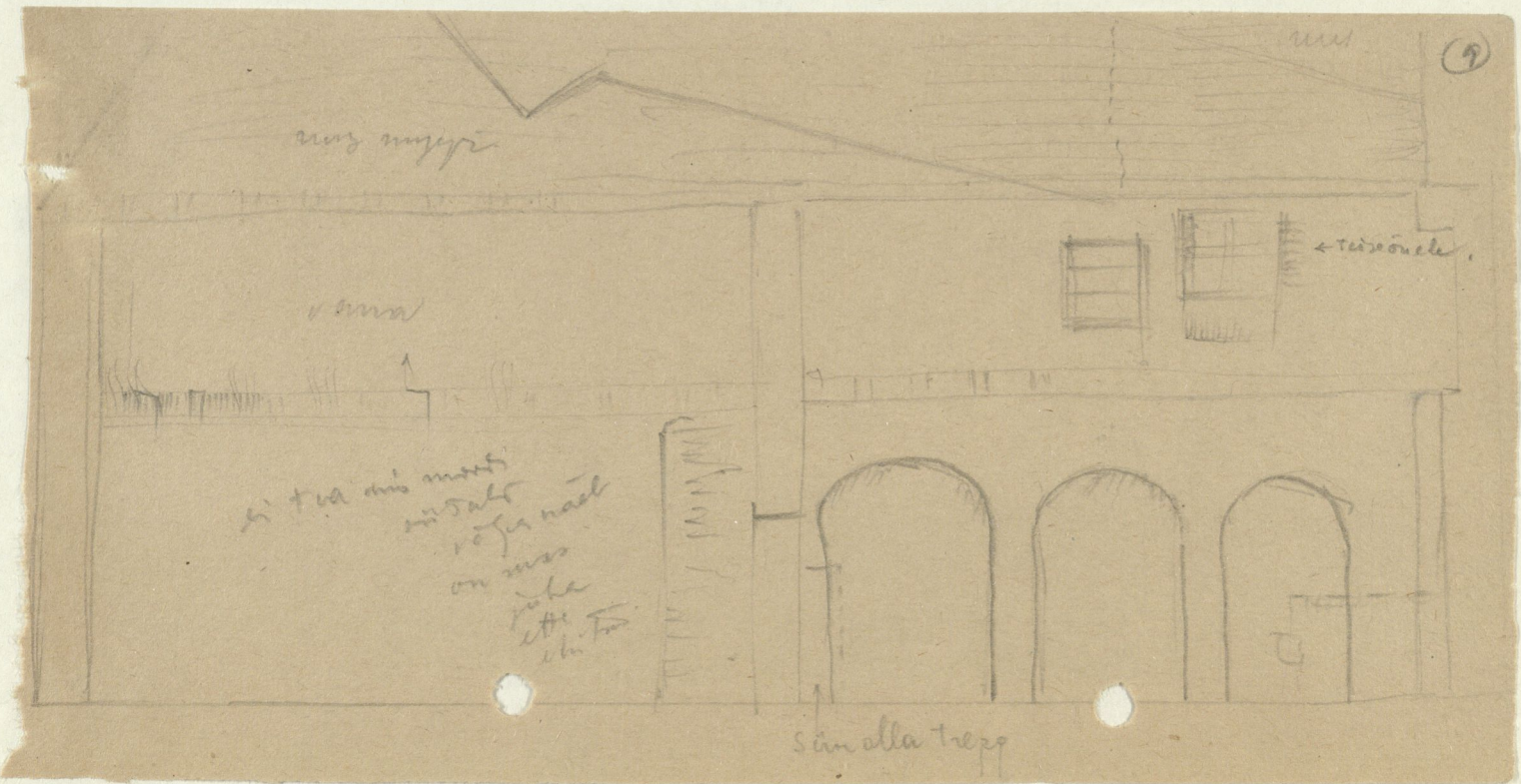
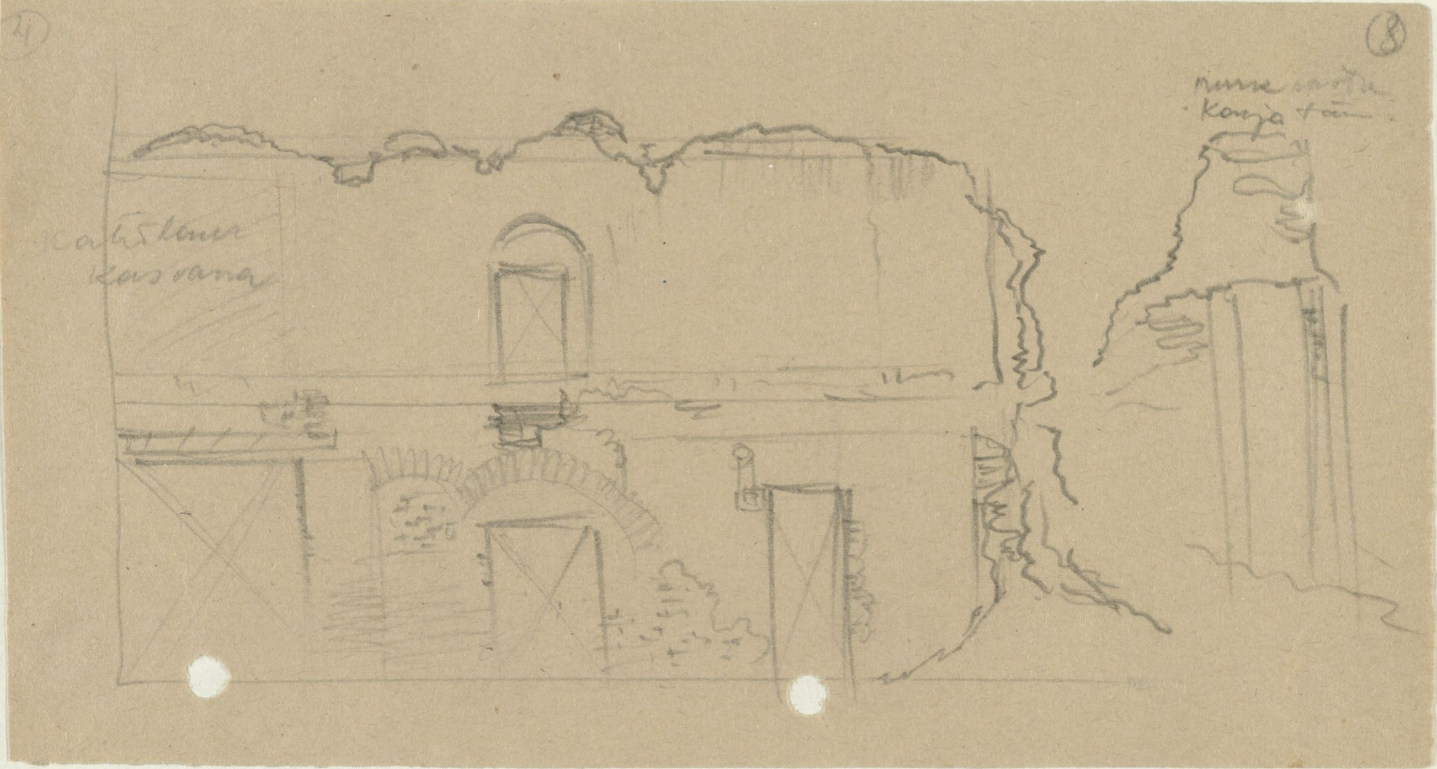
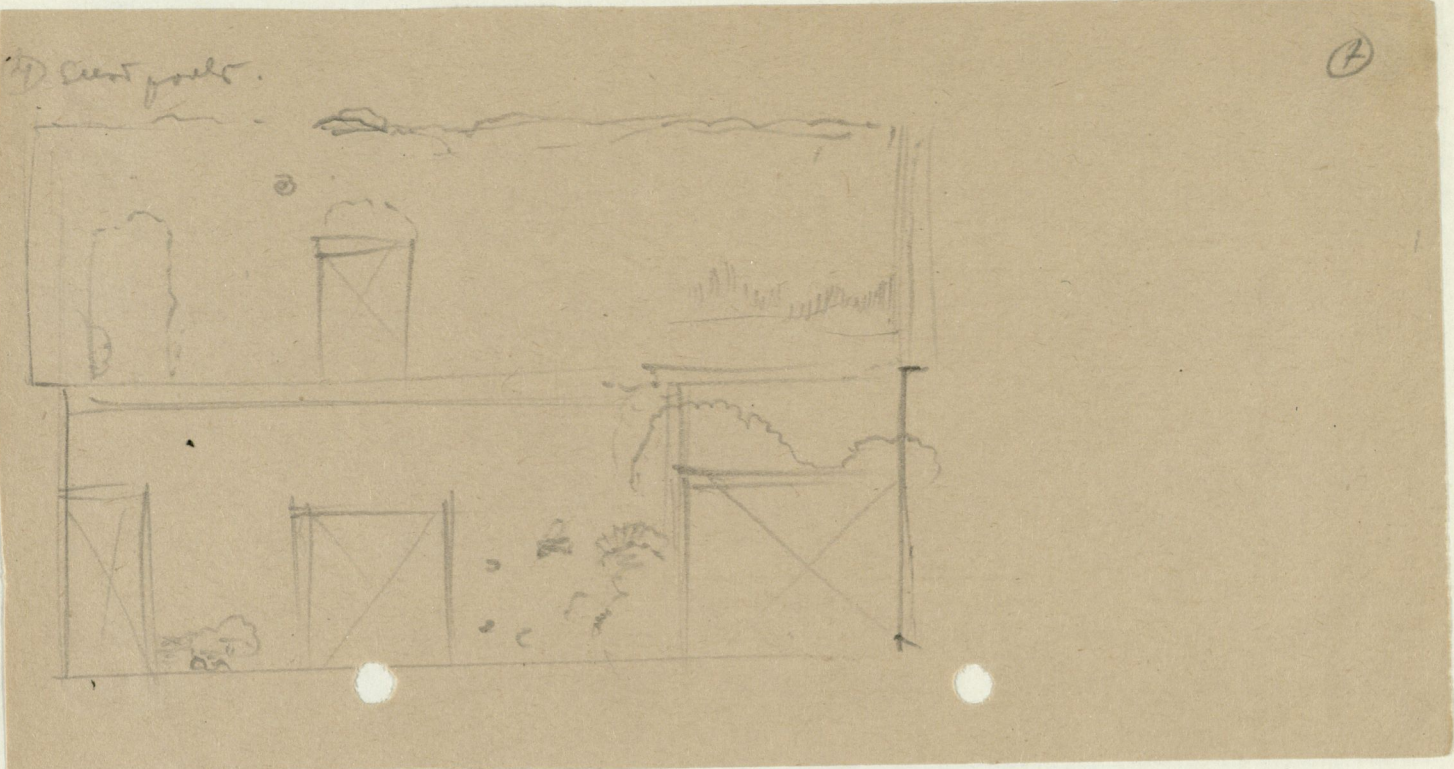

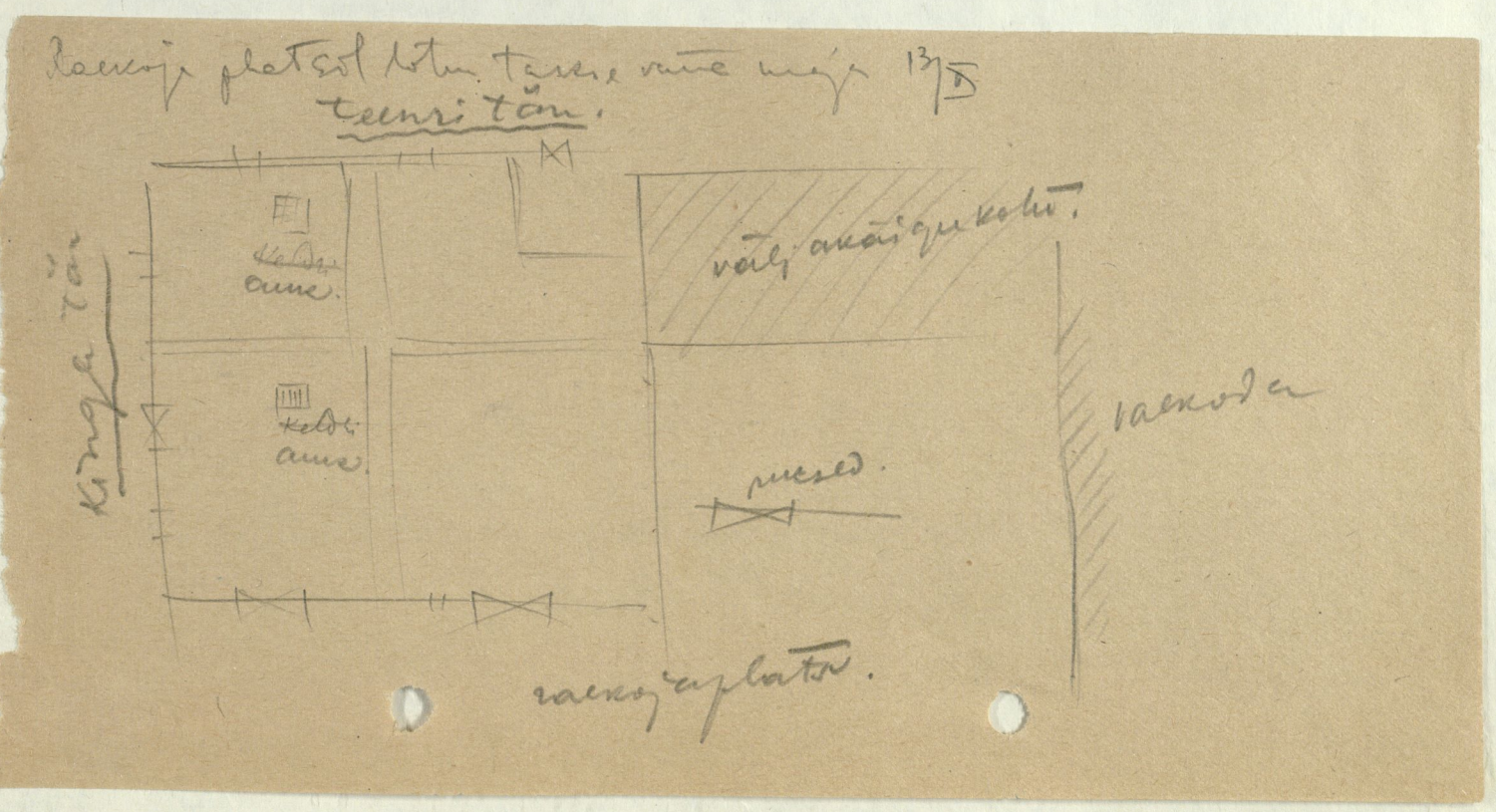
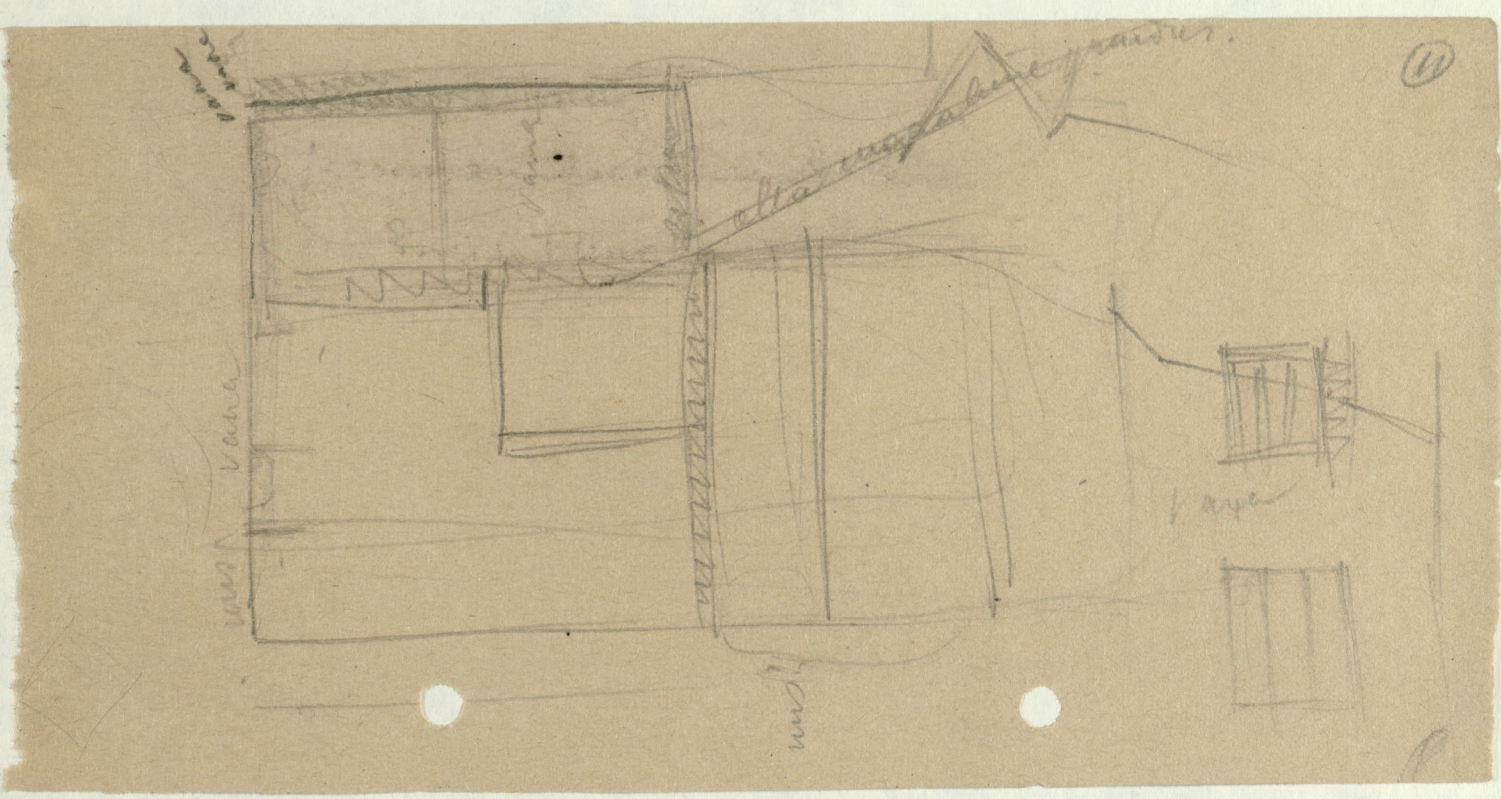
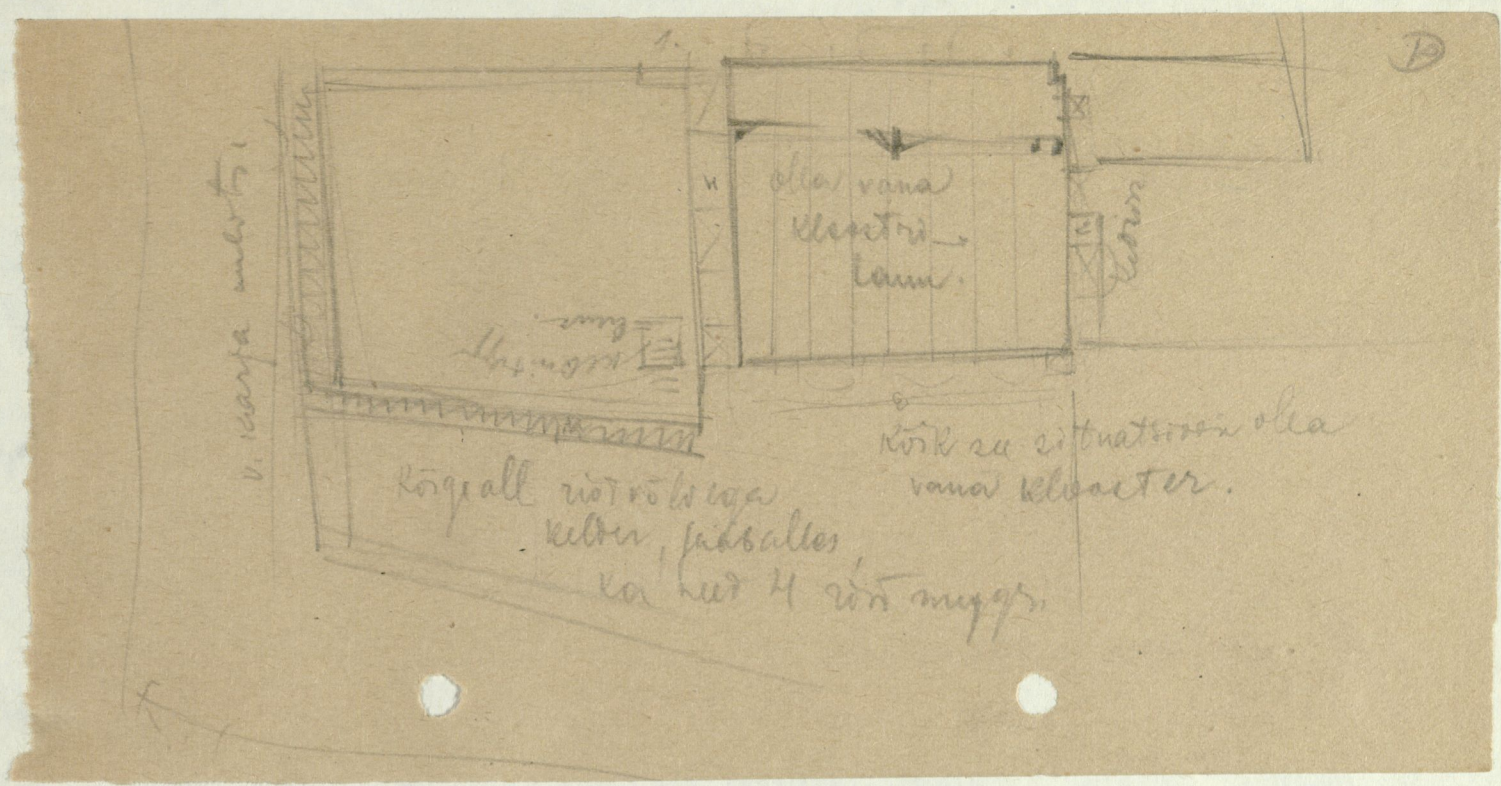

26

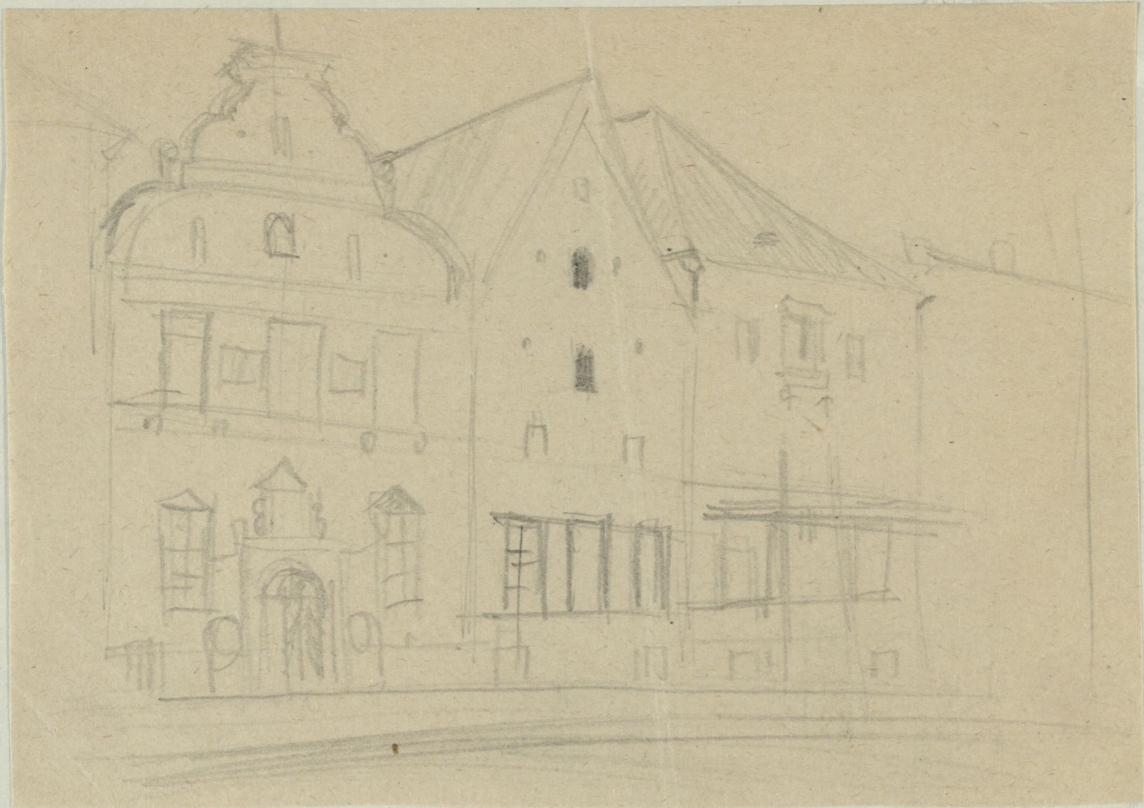

1145  
Väl.  
P. Res.  
Postkont.  
Central  
v.  
H. S.  
Lennthel

Kv. 42



Vänster  
postkont  
Koral Lång. Trappor med  
Oliveren Provincialmuseum  
Frenkelti m.  
Sten an.  
Cangst  
Jöde.



28.8.29

Brokusvägi 2  
Rödaga Otho  
skitstare med  
Peppe

hit anstans till  
konale  
mes -  
magn on  
wille ane  
skarsare  
natthole.

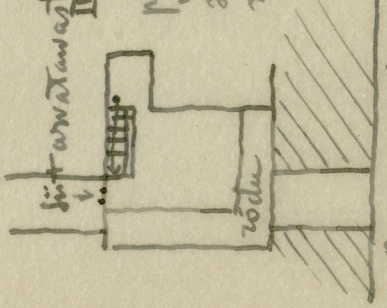

Brokusvägi.



N/x 34.

Ühisele trükkiga ruumid on võrdlemini  
 harrastatud : see on oluline ning i paevani  
 talend ü see ja võit olla ke kõik veel  
 varem al ajal pidama aritadega - mõeldne  
 kumblen o'ke, tõenäo lüena, tmsolub gere ant  
 ju ne ahtitidj Brocum m'at varang, võitidat j  
 sadum oli õh kusti väkava lähikõnas, tial  
 üne praegu sadama+chahts ruumid roq.

Siin peal <sup>vaatama abimeesand kohan</sup>  
 on o'ad võitid rumm <sup>üks all avaldama tulnud</sup>  
 aja m'at <sup>Bedum m'at</sup> keldrid

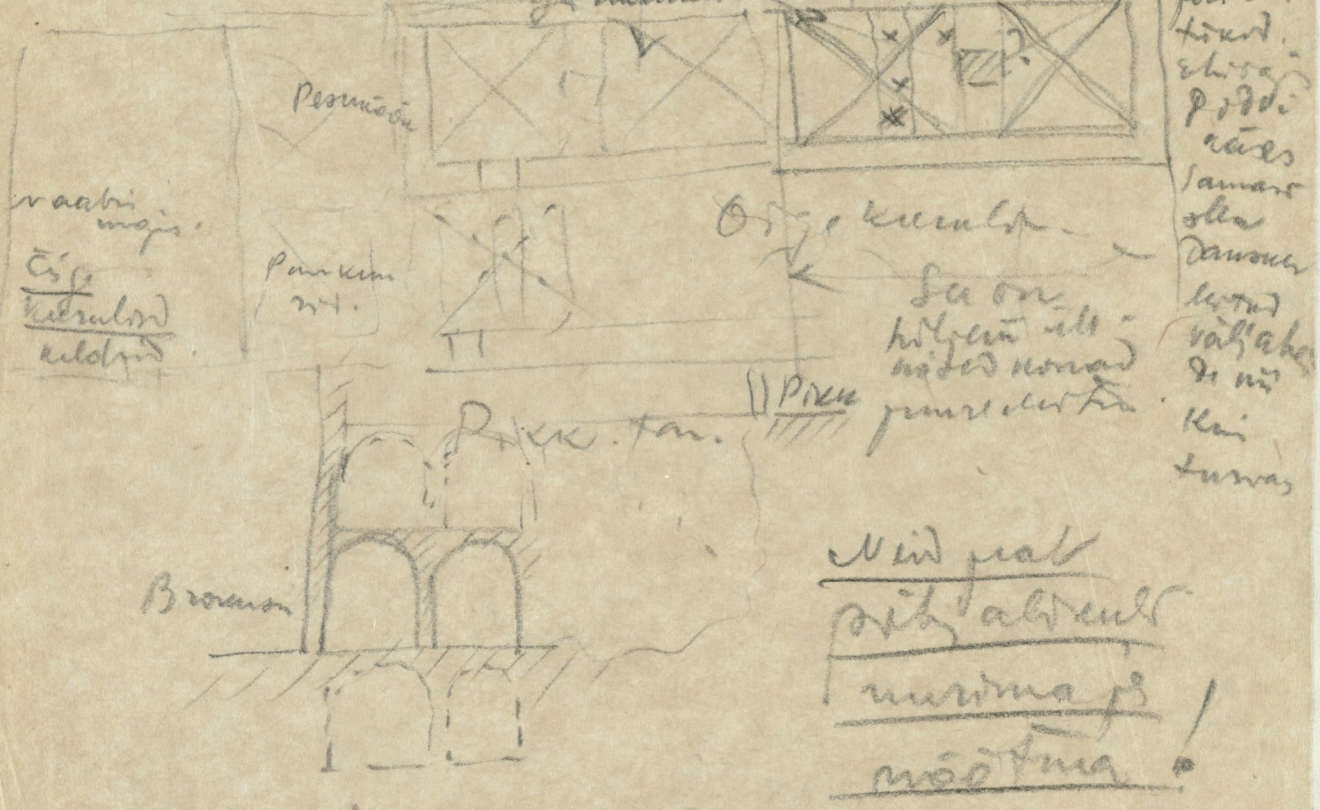

15/11/39 Felix Greenbergi projekt Pikal tän. nr. 30 aset-  
seva hoone ümberhitamiseks.

Piret 30 kl. 13.33  
saab tehtud mingiugune ulatus lüheni remonit

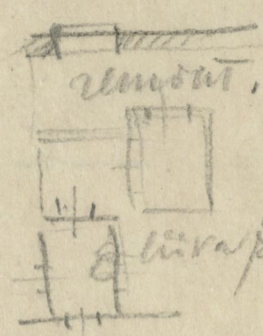

remont,  
käärapi telliskivi  
hunnide koojas.  
Piret 30.

Piret 36 ol. 5/11/39

50. a ust  
müe uõhtu  
õnne arastmg.  
R. Kussner Vwf. Leinamun  
kõne pää  
(advokaat) jettinamun Tasi  
koooleval

8/9/34 Sallist rõde kisa  
Piret 4, vhi selu alle  
alla üle matinaa roji-  
mial arastatud poodu  
all xini tond, mata  
kõlles. alle kinni minni  
tugi.

Maatri mays all olla 3 x  
kildatid.  
Tõnki kooas olla kooainid  
arastatud rana dänski-  
sette dia mi kuituwas-  
suarõõnata.

vanasti olund roll mingi-  
supund arda.  
Lühitus münter, Didi sig  
dia viist samal kooal  
shitun jure, led mul iha  
raid kivi kuse palest iha x  
tra kuhu pändud lebas  
õlgitada.

vaie  
maatri  
kõlles  
õnne  
arastatud  
poodu  
all  
xini  
tund  
mata  
kõlles  
alle  
kinni  
minni  
tugi  
Maatri  
mays  
all  
olla  
3 x  
kildatid  
Tõnki  
kooas  
olla  
kooainid  
arastatud  
rana  
dänski-  
sette  
dia  
mi  
kuituwas-  
suarõõnata  
vanasti  
olund  
roll  
mingi-  
supund  
arda  
Lühitus  
münter  
Didi  
sig  
dia  
viist  
samal  
kooal  
shitun  
jure  
led  
mul  
iha  
raid  
kivi  
kuse  
palest  
iha  
x  
tra  
kuhu  
pändud  
lebas  
õlgitada



Kelbi korra plaan.

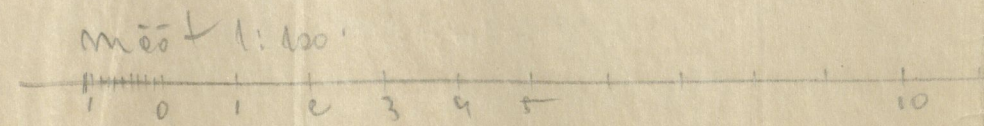
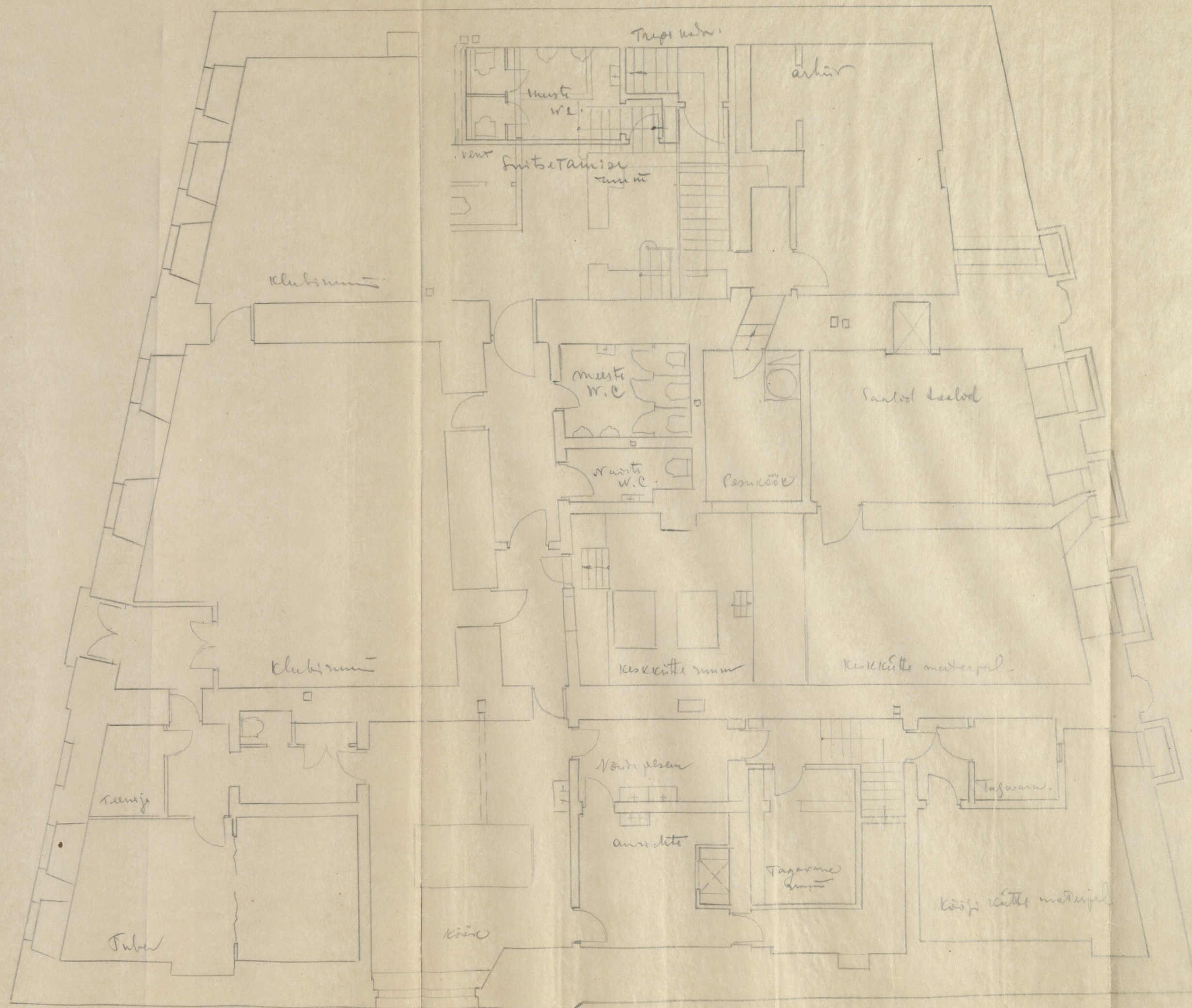

Lisaprojekt

andma - Kanuti - Goldimaja  
 ümberhituse kohta Pital  
 amlid Nr 20. Kinn. Nr 7 ja 72.

Aluprojekt on Teedeministeeriumi määrusele  
 ja kinn. osakonna poolt kinn. 15. II 23 a. Nr 193.

Asessiplaan.

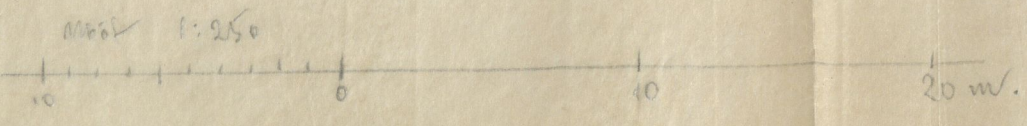
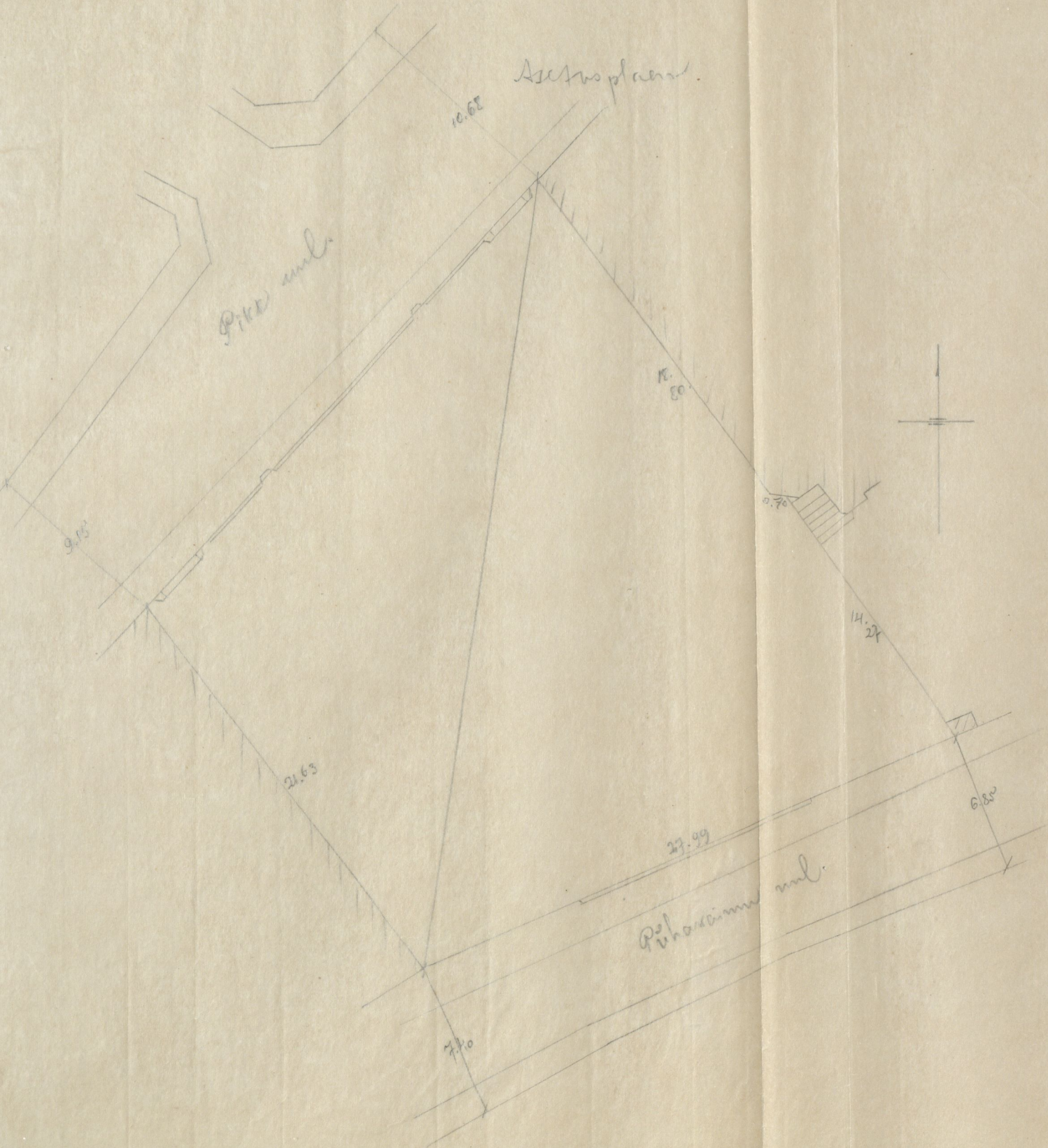

Gronse woneer floor.

II } Konrad punkt  
III } Katusse woneer punkt

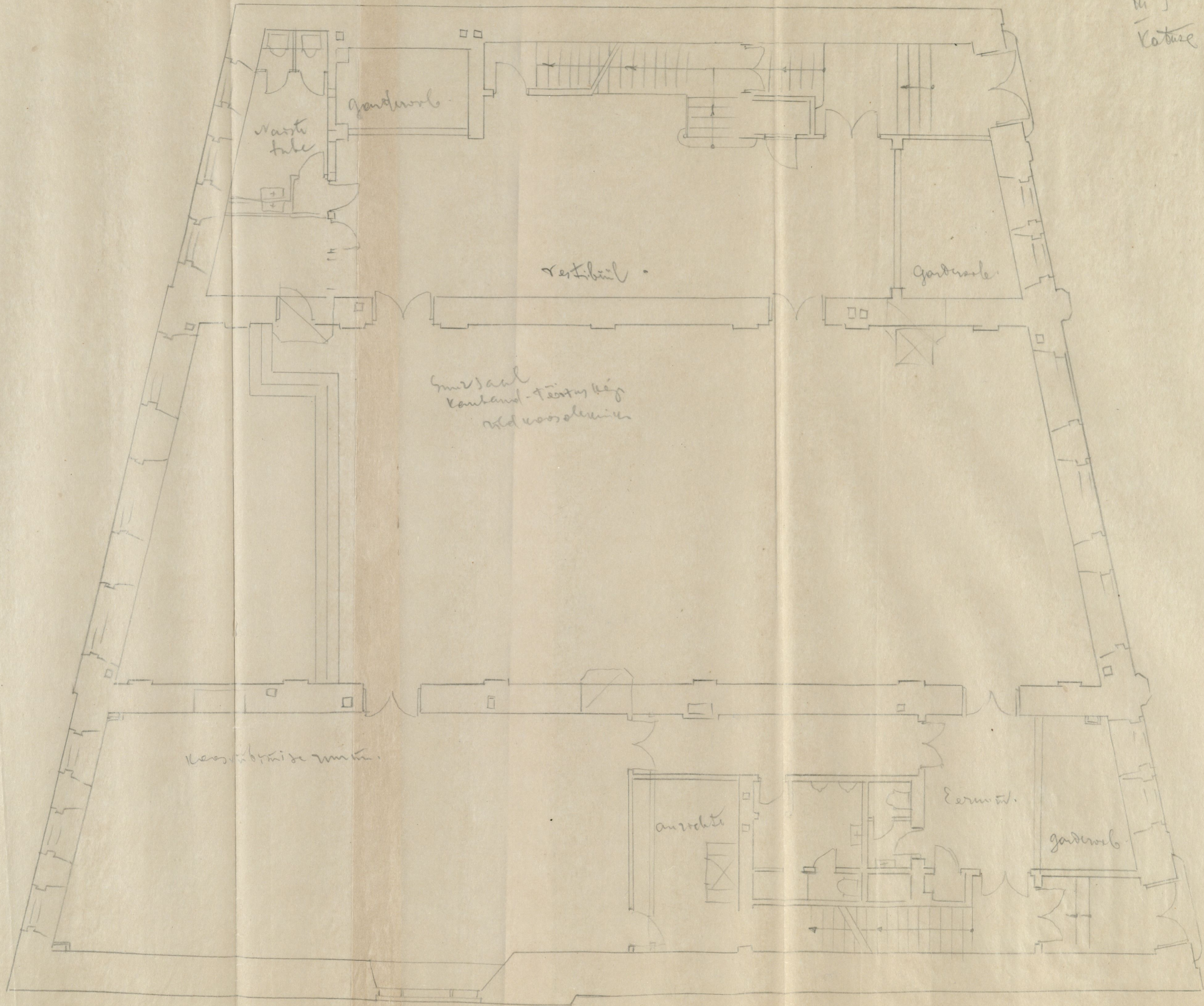

sonad punkt  
e. wend punkt

Kathesplan

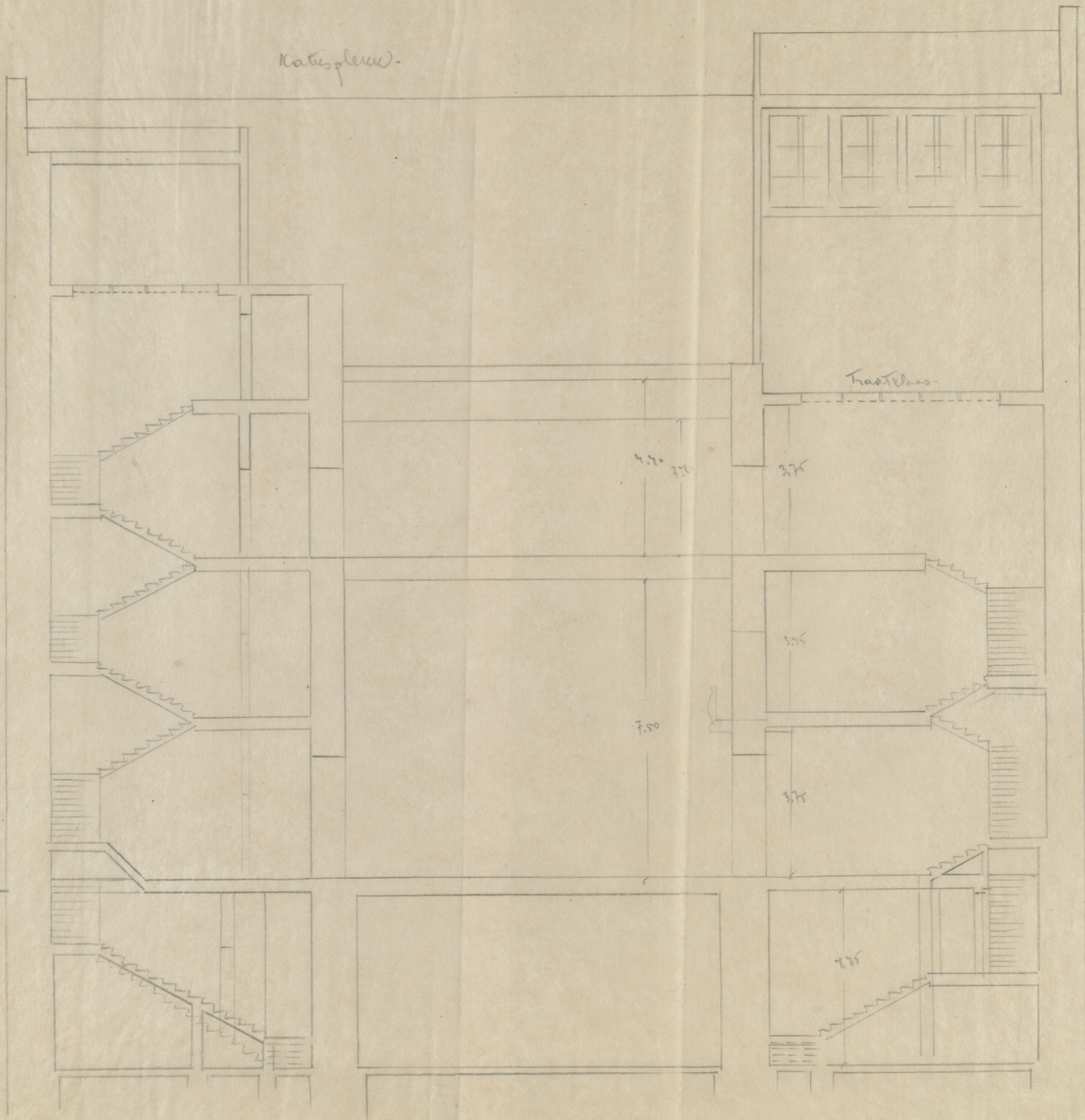

Trautkass

4.7  
2.7

3.75

3.75

7.8

3.75

2.75

Länge

Kaul- ja seinien kaja välihuoneiden piiri

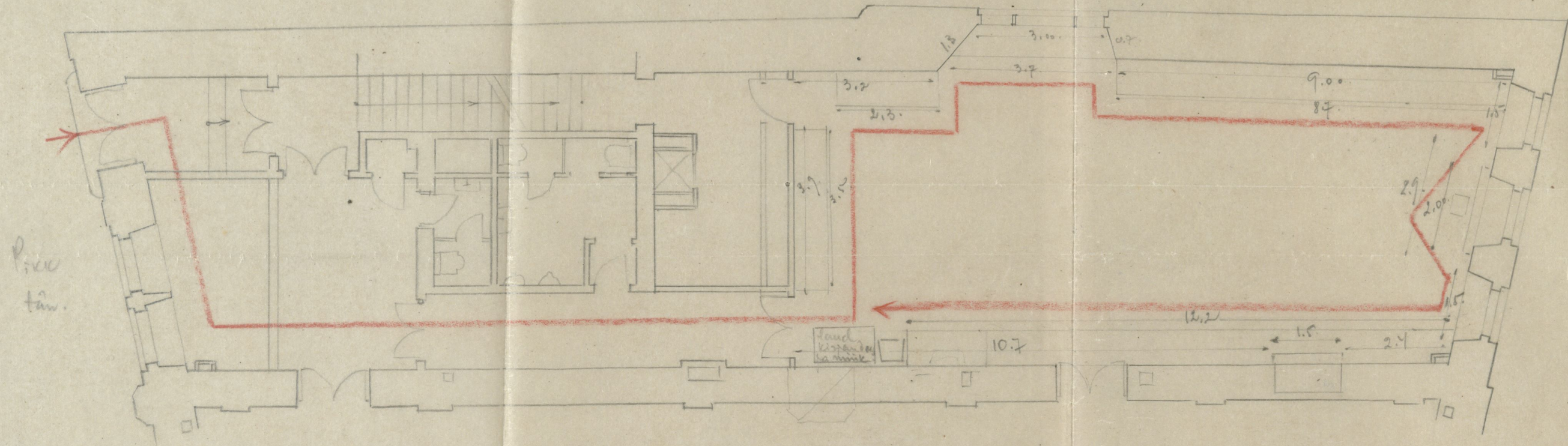

Piiri  
tän.

38.6 mtr + kamin + aseinat ja muut huoneet  
26.7 mtr lehti

17  
9.13  
19

Silberner Bibliothekleuchter. Geschenk  
des Baron Alex. Stael von Holstein.

Älteste Urkunde des Schwarzenhäupter -  
Archivs 28. März 1400  
mit den Siegeln des Convents der Domi-  
nikaner u. d. Kirchen Vormunds Ratsherr  
Gerd Witte.

Grabstein der Schwarzenhäupter in  
der St. Nikolai Kirche.

Die Beischlagsteine am Portal des  
Schwarzenhäupterhauses;  
links: Wappen d. Erk. Ältesten Evert  
Schroder;  
rechts: Hausmarke d. Erk. Ältesten Hans  
Koser.

Bandelier des Haus -Schweizers.

Glas Pokal mit Schwarzenhäupterwappen  
Geschenk des Ältesten Johann Jencken 1762.

Gestühl der Schwarzenhäupter in  
der St. Nikolai Kirche.

Glocke 1472 .

18/x. 36.

Mustap. maies.

Petersen - P. Hermann (a. lito)  
corp. 1800 a group, anlage (lito)  
Stuarti teoni fasaan foto.  
Kigdofu - Teompa fasaan  
Stavenhageni sari.  
Sadam Petersen (all)  
ungem - stammel  
Olevosti pial polu (sust)  
Danan wapr iptrafil. (lito)  
Pachgravin? autor?  
1700s Nanna lahing.  
Toalse - Kijehai 1818. C.F. Muller  
1852.  
Talline vande laeral.  
Jabi 1822.  
all laeral 1618. He mis...  
Kas Orehmann on teinud plaani  
Mustap...? Kas ta on pahi plaan  
he võtund rist koonest mistal f...  
d. 3 laama

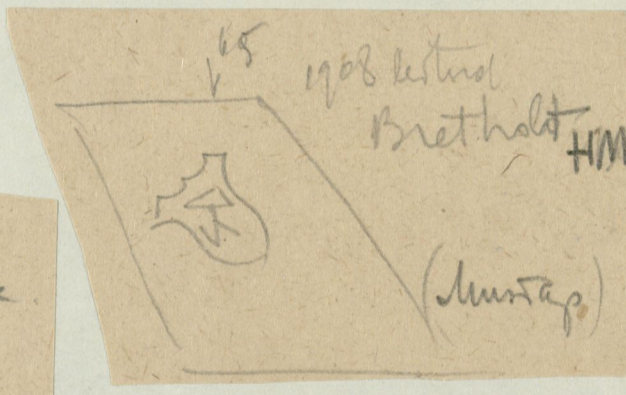

Rehmat...  
18 hepe jaly unne  
27/1902 Nõlts...  
...  
Mustap

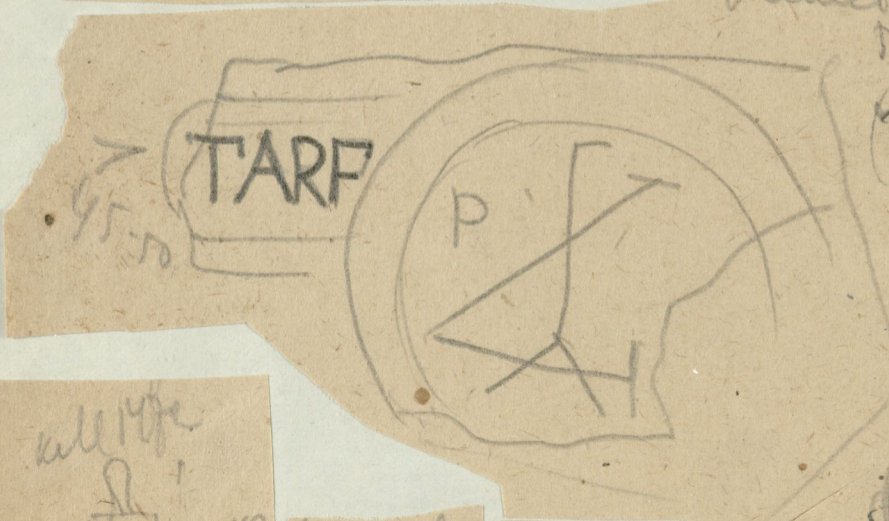

name on tükk  
Mügel a.  
Paul  
Künjele  
maas Soha  
Jehorog  
Haskesul  
Punagöest  
y dmi lerm...  
Tidna...  
act.

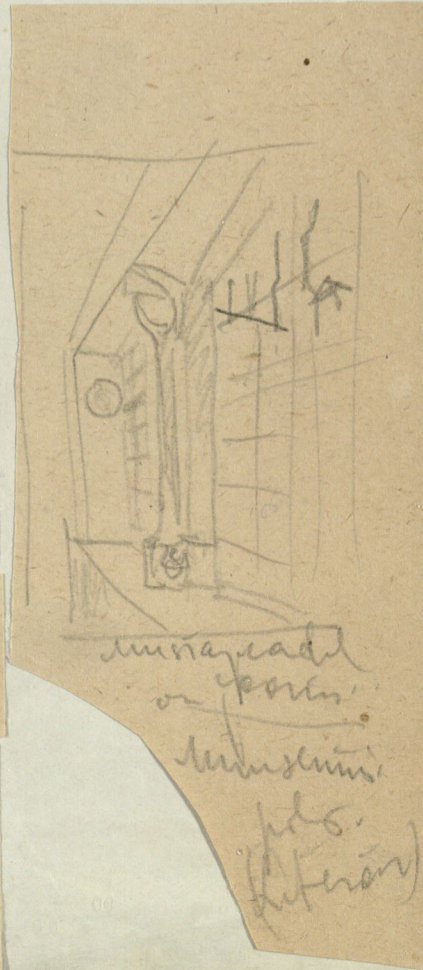

all 1472  
Mustap  
1664  
Mustap

3 tina k...  
Radoe ab... 1428 - !  
6 kööbi j...  
1440  
maal 1790  
(Mustap)

Mügel K. Kella  
j... (lito)  
laages j...  
1440  
maal 1790  
(Mustap)

20402 3A  
82



Suurem  
Käsi.  
N=83.  
kaand

U  
15.42  
H

Nigun  
HSE  
kaabi  
mel  
püüri  
Hüüm

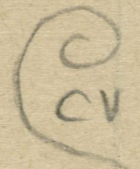
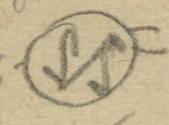

1/81, 938,

Vae 3-4.

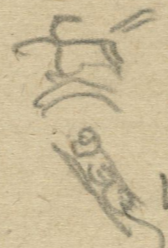

Suurem  
Püüri  
Su/35cm Vastiga.

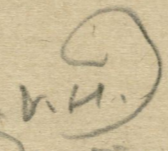

Koide  
Korbi. G.V.O.G.S.

21x39 vähem kivi.  
Lau 13,5.  
Tagumir pool vjff. lina  
Kupuridat.  
Suurem 5x30 laulu. vne uellege vapp  
21x16,5 Mehe sinu.

vapp



ANNO 673

Vähem kann  
19,5. Saugal ornamnt

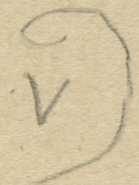
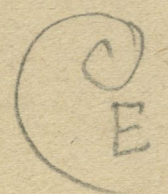

Naisvapp  
21 x 29,5  
Mehev  
20,5 x 16  
Saamantus  
Karl X  
21 x 18,5  
Karl XI  
19,5 x 17

Naisv  
Mehev

A. 1561 Mustapeade ehitajate järg

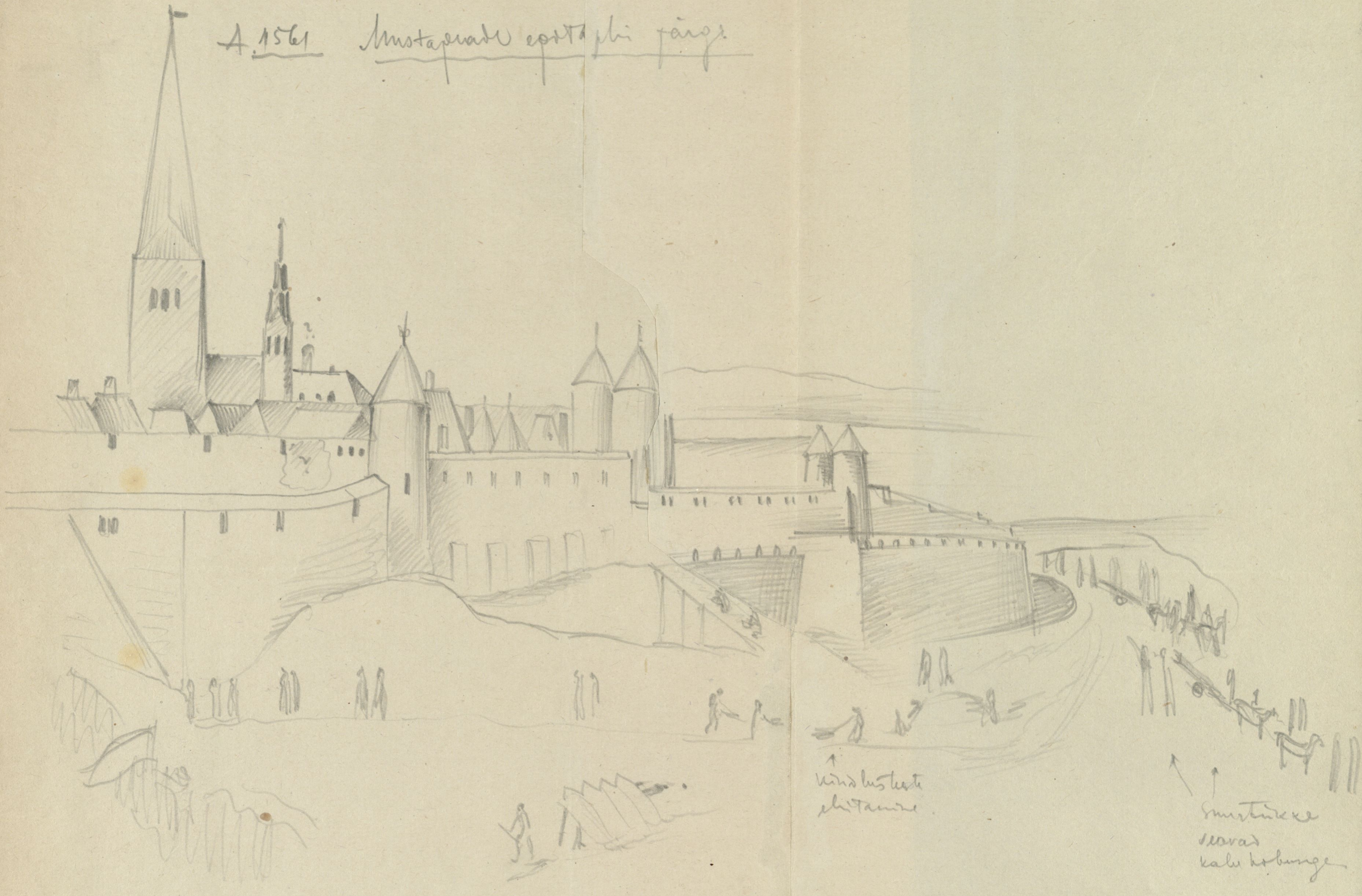

↑  
Lindane Toivan  
Lõuna  
Lõuna rüütelaste

↑  
Vindluste  
ehitamine

↑  
Süüdlaste  
sevad  
kale hobunge



Mustaq Epstaf, Paimin claval

Interval 1 99.9 x 27.9 - 27.2

2 99.7 x 30.6 - 30.0

3 99.6 x 31.3 - 31.00

4 99.6 x 30.0 - 31.2

Volume 10-12 4/2

Interval 1

2

3

4

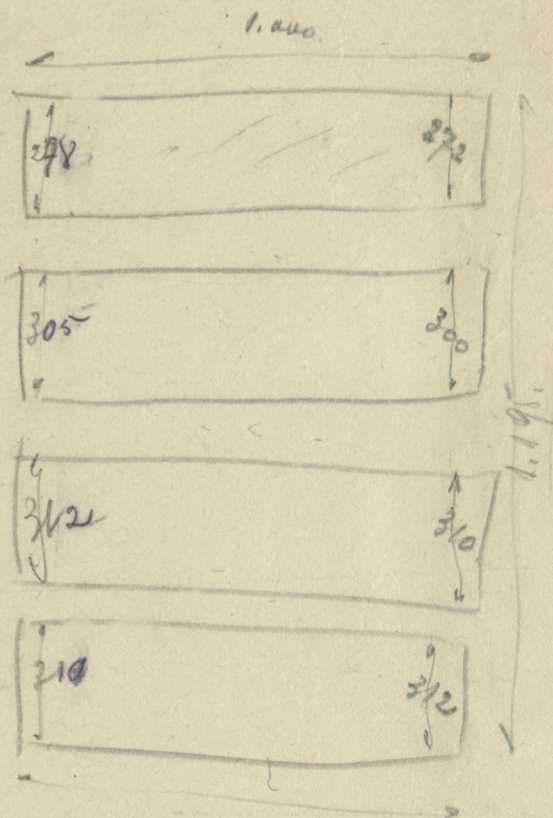

Selafun jungs  
 umum tape di  
 278  
 305  
 312  
 301  
 1196

Jau pabel  
 Guidi pabel





Pöördel

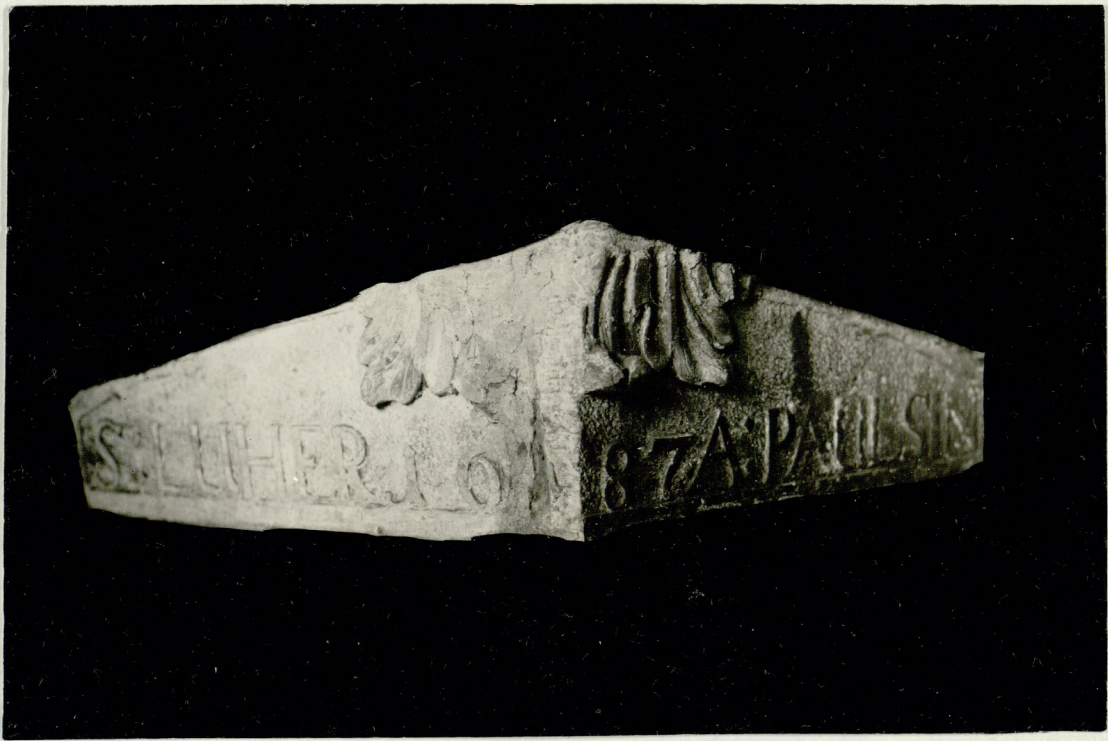

Pöördel

186  
 Амозъ X V' 27 1887 Хансъ Янтъ  
 107  
 1.9.30.  
 Mustapeade kvartal 42  
 Went. ja Puhar. mille Tegu kops. asmas.

Pöörde l

J. Lucher x A Paulsin  
 1687 Kinnelje  
 kvartal 42  
 Puhar. t.

Pöörde l

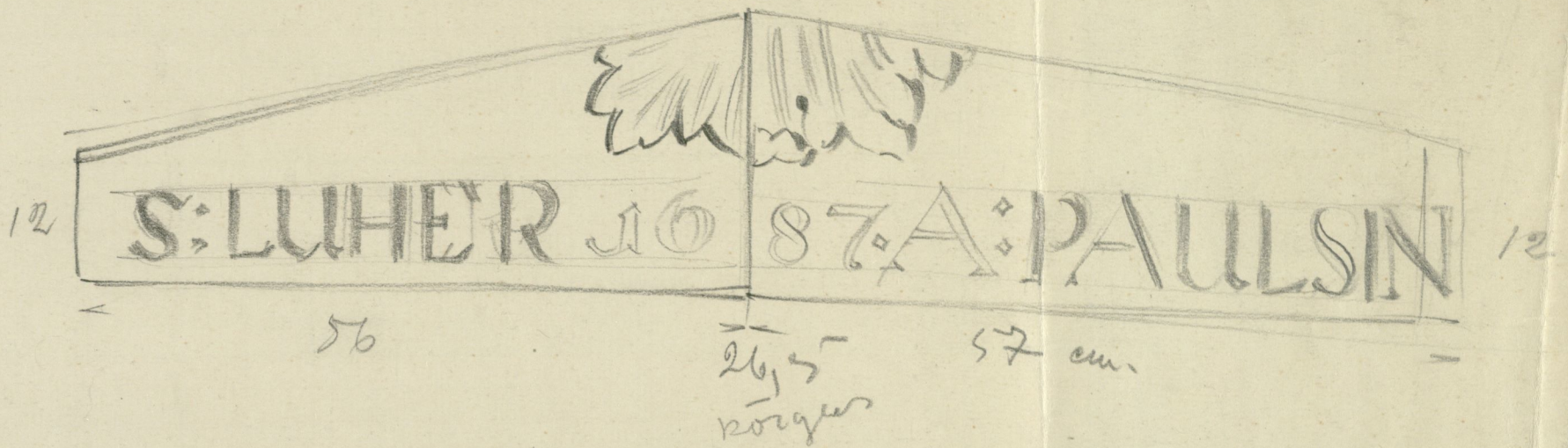

Parvus 3

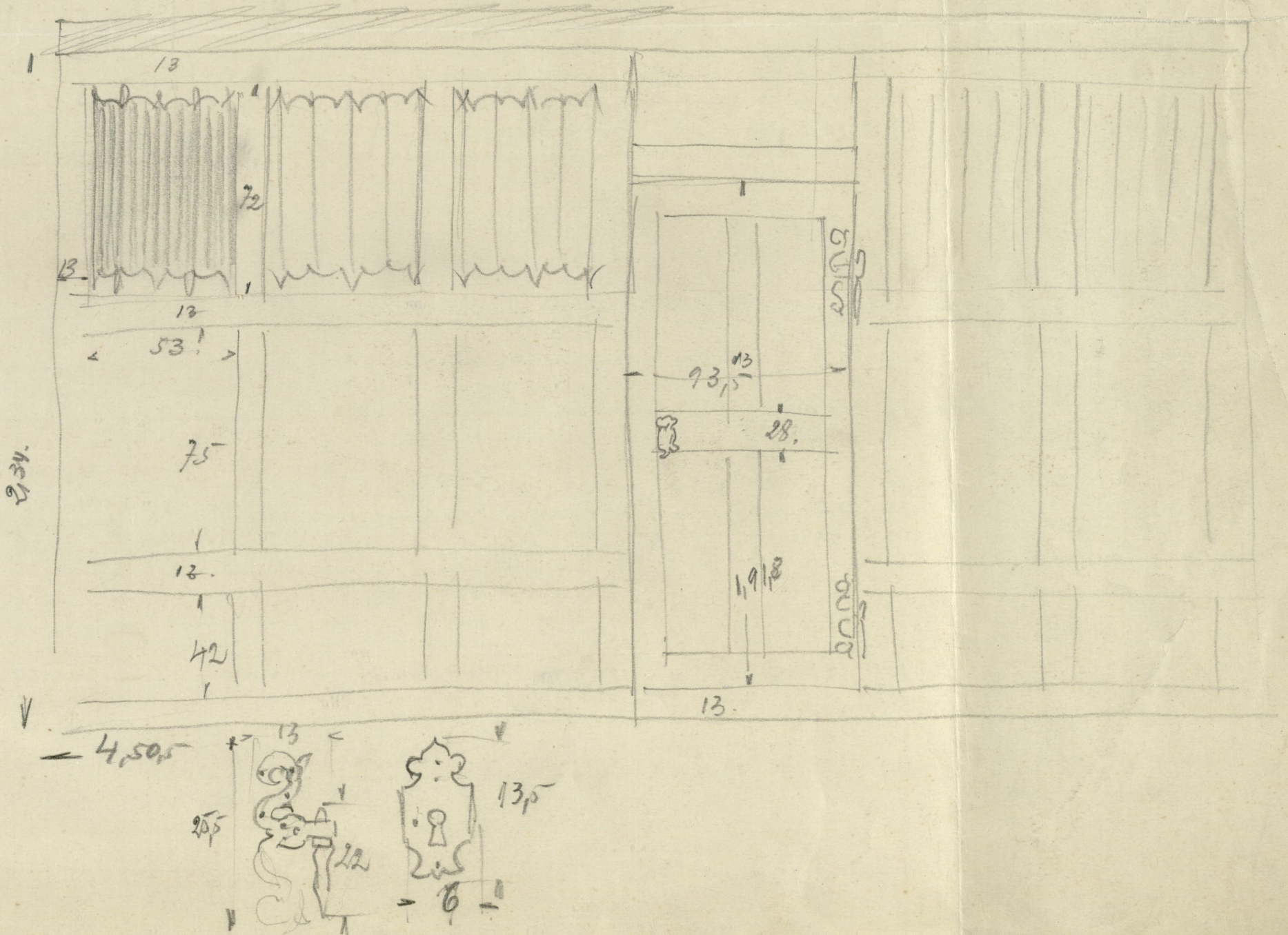
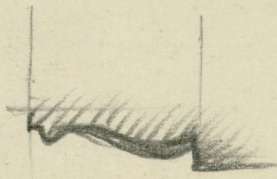

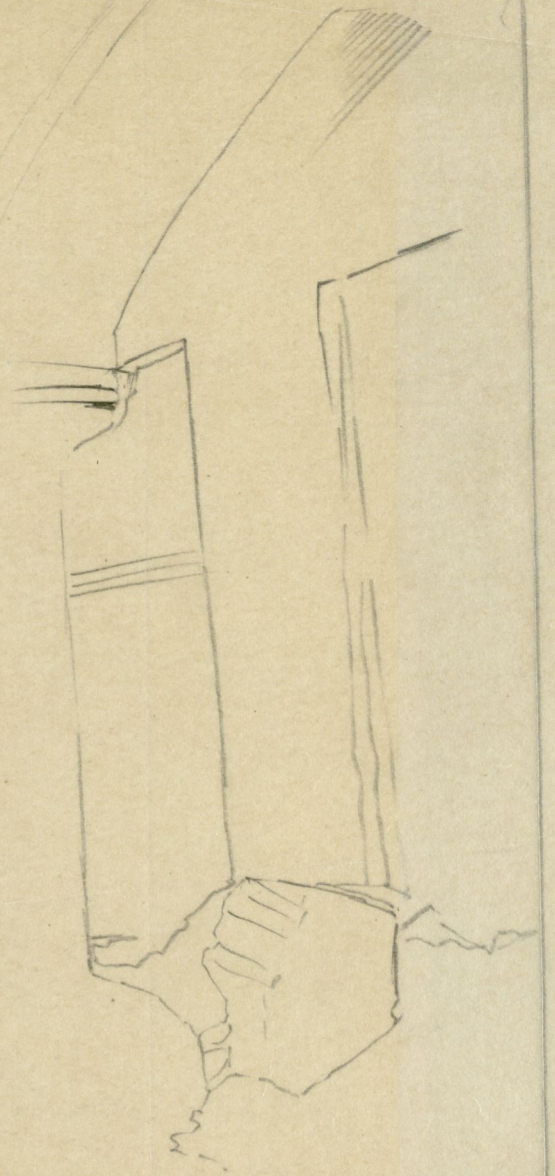
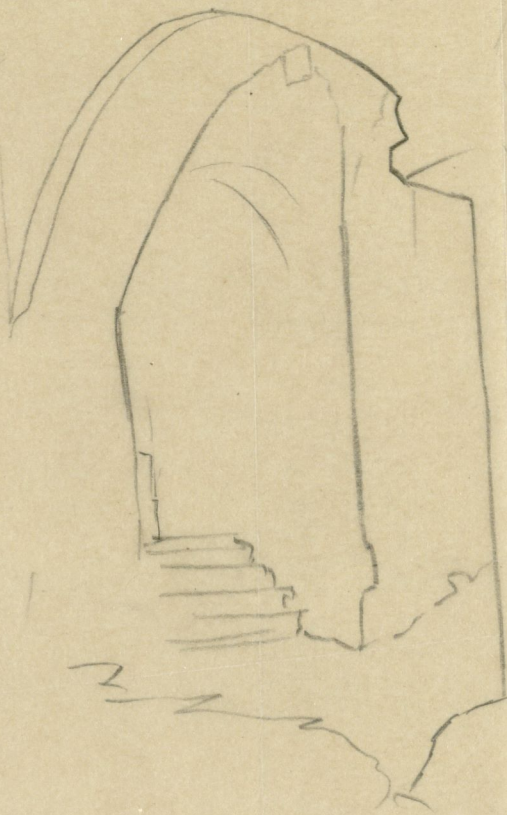

Puhavainu T. Mustajärven  
Kuhva maja on.

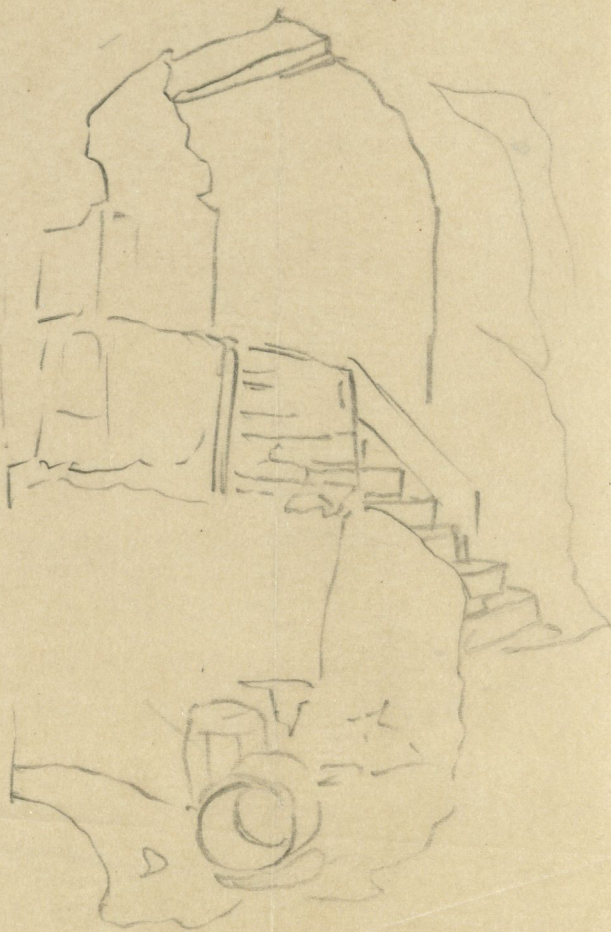

Puhavainu T. Mustajärven  
Kuhva maja on.

560 D



Tehnikunishone  
 Kalyan  
 Puhar T.

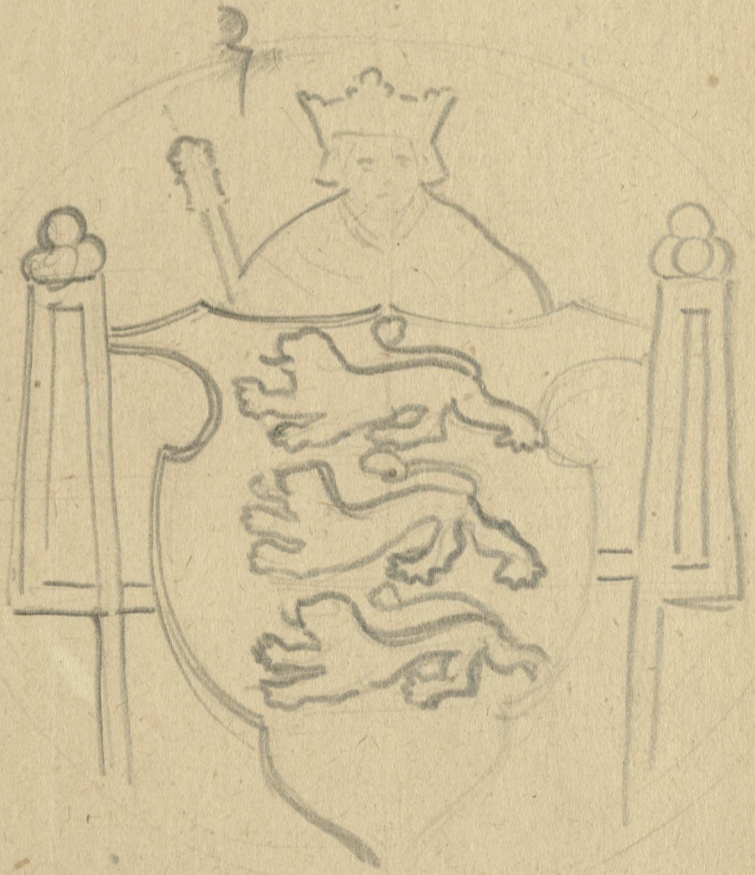



W. H. W. Jan

W. H. W. Jan



15. 1842

127

in 1842

1542 52



Vene t. 29



Vaadl öue.



10/234  
P. Leht

K. Reinberg.

Mälestusi weneaeg-  
sest politseist.

Wene tänawal, õigeusu kiriku vastas asetses kõrge wiiluga wanaaegne hoone, milles asuwad linnawalitsuse hooletandefakond, tööbõrs ja teised linna asutused. Eigi poolsada aastat tagasi sellel hoonel ilutses wenekeelne silt, mis kuulutas, et siin asub Tallinna linna politseiwaltlus.

Kogu hoone on nüüd ümber ehitatud nii põhjalikult, et peale wäliste müüride pole midagi jäänud järele endise poliitseiwaltlusest. Täiesti on kadunud endine ruumide jaotus, wanad trepid ja koridorid.

Seal, kus praegu asuwad „Noortebüroo“ ruumid, oli politsei walwetuba. Tol ajal polnud politseijaoskondades alalisk walwet nagu nüüd; jattus ühegi politseilise walwepunkti tugu linnale. Üks, mis walwetoa koridorist wiis arestiruumidesse hoomil, on sinni müüritud. Kadunud on ka mõneastmeline kivitrepp, kus aset leidsid ägedad heitlused joodnud isikute ja „gorodomoi'de“ (linnawahtide) wahel.

„Kaineestamiseks“ politseisse toodud joomar ajas sõrad wastu ega tahtnud minna „soolaputkasse“ lutikaid ja täisid söötma. Ent topeltnelsonit tolleaegsed korrakalmurid ei oskandud kasutada, sügawalt klaasi põhja waadanud kodaniku kaelaluu jäi termeks. Waid mõned muhud ja kriimustused tuletajid talle järgmisel päewal meelde kokupõrget politseiga.

Kadunud on ka wäike aed mõne põlise pärnaga ja kahe ümmarguse lillepeenraga, mida oli wallutanud umbrohi. Zalgratturid pidid siin sõiduloo saamiseks demonst-

reerima oma sõiduokust ja peenardewahelisel teel rattaga sõitma „number kaheska“. Siin on nüüd kiwibega siltutatud hoow. Säilinud on waid metswiinamarja wäädid, mis looklewad mööda endise eeluuri-  
mise wangla tonarisk müüri.

**Täiesti salajane raport  
kubernerile.**

Kainis ruumikas toas punase lalawiga laetud lina taga, teineteise watas tugitoolidel istuwad politseimeister Nieländer ja politseiwaltluse teine sekretär Gubontsew. Tuba on mehe rinnuni ulatawa puust wõre-  
ga jagatud kahes. Lihisurilik jäi wõre taha, nimeka kodaniku ees awanes riivitatud läbikäit wõres; ta kutsuti laua juurde, talle pakuti tool.

Põrandat laua all katab kulunud kehwa waiw. Seinal ripub elujuurune keiser Aleksander 3. õlimaal. See maal ilustas politseimeistri kabinetti ka siis, kui pärast Aleksander 3. surma troonile oli ajunud Nikolai 2.

Sekretär loeb:  
„Täiesti salajane.  
„Härra Gestimaa kubernerile.  
„Raport.  
„Tagasi saates sinjuures Aleksander Wideniku palwefirja...  
„Kuidas ma kubernerile tohin midagi tagasi saata!“ tegab wähele politseimeister. „Ma wöin talle waid tagasi esitada!“

„See on ju üks köik!“ arwab sekretär. Kuid parandab „Eitades tagasi“. Jattab lugemist:  
„... palwefirja, kannan ette Teie Ekstjellentsile, et kuigi minul pole otsejaid andmeid paluja poliitilise meeluse kohta, leiata siiski, et ta palwe raamatukaupluse loa saamise kohta tuleks tagasi lütata. Widenik on alalises läbikäimises Peeter Filatowiga, kes tohtu poolt karistatud sotjiaal-demokraatliku töölispartei lendlehtede lewitamise pärast. Sellepärast tuleb arwata, et ka Widenik jagab oma jõbra Filatowi poliitilist töespidamist.“

Sekretär, lõpetades lugemise, pöörab oma kollaka turjunud näo, sora-  
kil murrudega, küsimalt politseimeistri poole.  
„Ja... hm... Siin just kui puudus midagi...“  
„Mis nimelt?“  
Politseimeister wõtab sekretärist „mustandi“ ja loeb:  
„Eitades tagasi Aleksander Wideniku palwefirja... Kellele ma esitan tagasi palwefirja? Misjuguise palwefirja? Tuleks kirjutada: „Eitades tagasi Teie Ekstjellentsile Aleksander Wideniku palwefirja raamatukaupluse loa saamise asjus.“

Sekretär parandab. Nurib siis politseimeistri näoilmet. See wõtab uuesti sekretärist mustandi, uurib seda. Põniseb:  
„Ei, siin oleks waja... midagi niisugust...“

Sekretär wõtab sõna lausumata mustandi, tõmbab maha „alalises läbikäimises“ ja kirjutab peale „sõbrustab“, sõna „sellepärast“ asemel kirjutab „sellestõttu“; lause ettekande alguses „kannan ette Teie Ekstjellentsile“ tõmbab maha ja paigutab raporti lõppu uue reana: „Alatoodust on mul au ette kanda Teie Ekstjellentsile“.

Mustand rändab jällegi politseimeistri kätte, kes loeb seda tähelepanelikult.  
„No maat, hoopis teine asi!... Ets ole?“  
Tahab anda paberi sekretäriks tagasi, kuid peatub.  
„Täiesti salajane!... Hm, mispärast täiesti salajane? Mispärast te ei taha kirjutada konfidentsiaalne?“

Sekretär parandab — konfidentsiaalne.

„Ja aga kubeneri ettekirjutusel on ka „Täiesti salajane!“ märkab korraga politseimeister.  
Sekretär parandab „konfidentsiaalne“ ümber „täiesti salajajeks“.  
„Mis te arwate, ah?...“  
Sekretär waitib mornilt.  
„Palujal on isegi niisugune sünge, niisugune revolutsiooniline nimi!... Anna talle weel raamatukaupluse luba!...“  
„Aleksander Zwanõtsh oli teile teha ettekanne,“ sõnab sekretär.  
„Das tuleb!“

**Politseiwaltluse walwetoas.**

Gubontsew lipjab wälja politseimeistri kabinetist. Samnub otsejaid walwetuppa.  
„Aleksander Zwanõtsh, tuleliinile!“  
Aleksander Zwanõtsh Niteborn, poliitseiwaltluse esimene sekretär, kõhn, hõreda kiteshabemega mehite, suurte prillidega,  
oli just tõstnud napjukaasi juuäärde, hoides wajakus käes kahwli „eisbeini“ wiilu.  
„Kurad teda wõtaks!“  
„Wetas lauale tagasi joomata wiinaklaasi, miskas taldrilik kahwli jalkhatikuga, äigas tassurätiga üle juu, kohendas prille ninal ja läks.“  
„Singe wõtab seest wälja!“ kaebab Gubontsew. „Küll on puupea, olgu jumal talle armuline!... Andte ruttu üks naps!“

Joob faks napju järgimööda, wõtab tükitepe hapukurki, istub kergendusohkega diivanile. Wahesein warjab uudishimulikude filmade eest walweametniku diiwani ja sõõgilaua wäikeste lapiga.  
Jga päew, kui jõuab kätte „admiralitud“, läheb walwelokem pristawiahi kantseleisse, kus raha einetamiseks kottu lapitakse.  
„Friihüüdi“ muresemine oli üheks walweametniku „kohustusets“;  
Anipatsjan wõi Mosheronof (politseiwaltluse juurde komandeeritud gorodomoid) haawas suure portfelli ja läks tegema fiseoste, fõtgepealt mõistagi riigiwina-poodi.  
Walwetoas einetas politseiwaltluse „elit“ — mõlemad sekretärid, lauaklem, registraator, walweametnik. Need ametnikud töötasid politseiwaltluse alumisel korral,

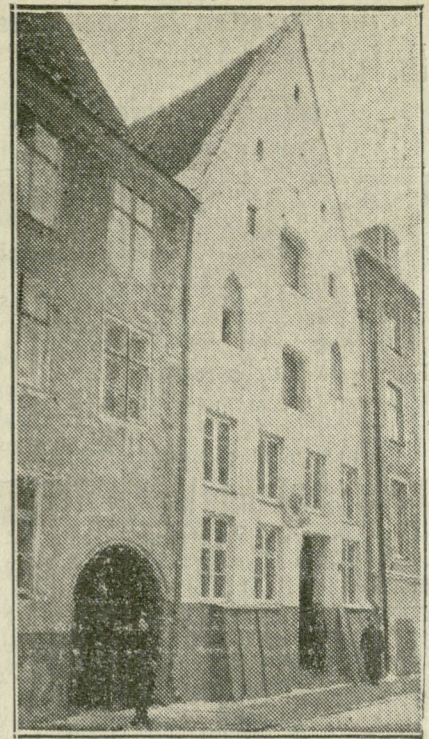

Politseiwaltluse hoone wene ajal

kus sündis ka „palujate“ wastuwõtmine. Kodanik, sellel oli asjaajamist politseiwaltluses wõi mõnes muu ametajutuses, oli tooaegse ametliku zhargooni kui ta seaduse tähe järgi „paluja“.

Teisel korral asus politseiwaltluse teine osakond, kuhu olid koondatud wangide asjad ja kirjawahetus kohtu asutustega. Siin asusid ka kirjutajad ja ümberkirjutajad. Kirjutusmasin polnud weel suutnud teed rajada prowintsi ametajutustesse. Telefon oli juba ammugi kasutada ärides, kui leiti wajalikuks warustada selle leiutijega ka politseijasutusi.

**Tallinna esimene politseijaoskond  
sai telefoni esimesena;**  
ja seda firma „Wishaw“ heldusest. Firmal oli palju tegemist sadamas, mis kuulus esimese politseijaoskonna piiri, — sadama politseijaoskonda siis weel polnud, — ja firma laskis „oma jaoskonnale“ omal kulul üles seada telefoni. Reegi ei leidnud selles midagi lubamatut.

(Järgneb.)

Tallinn a 1700

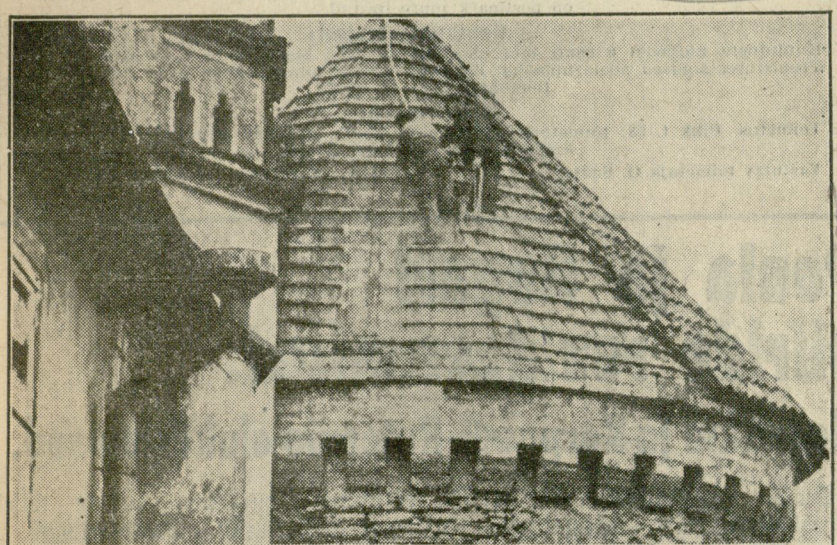
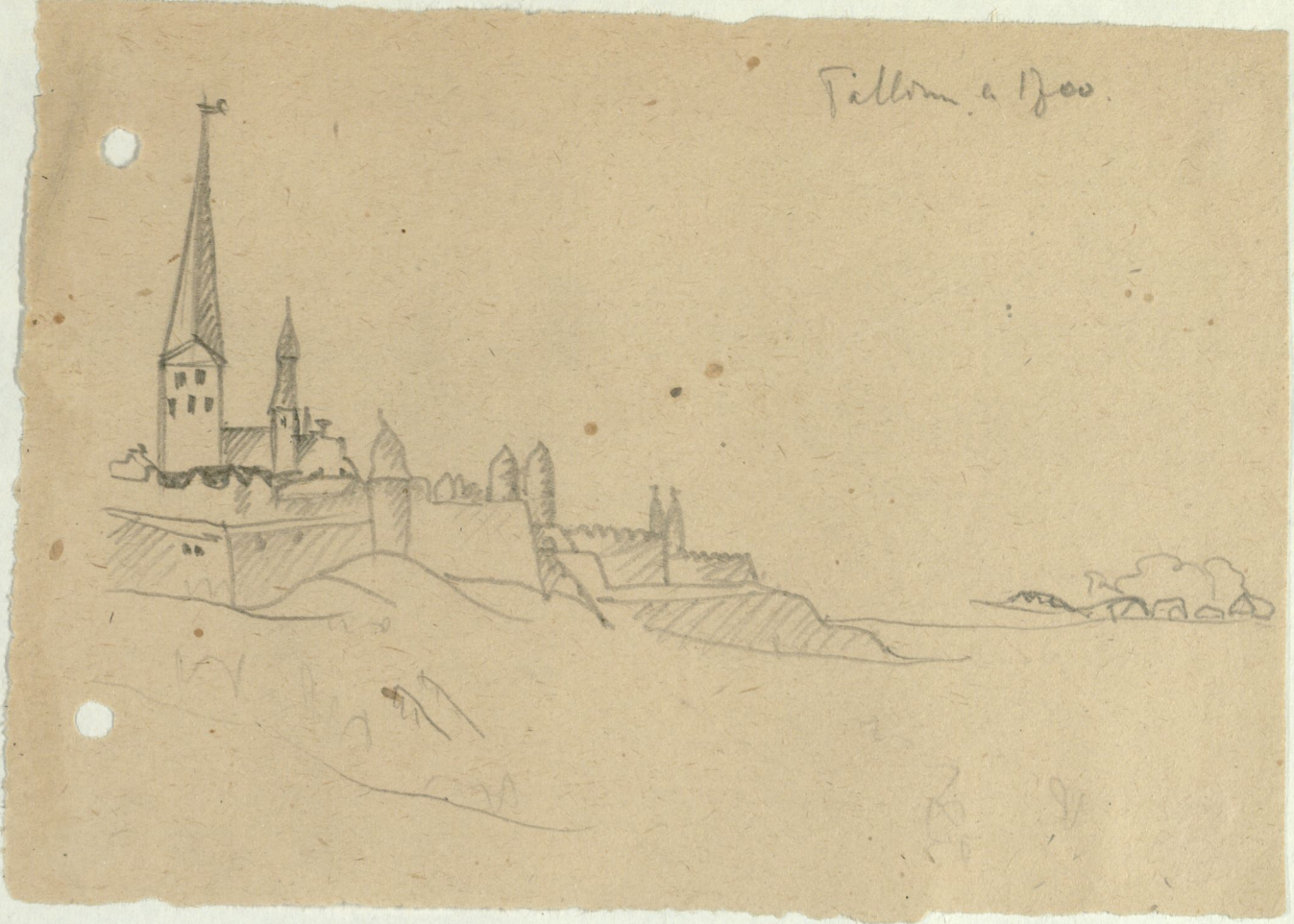

7/2  
1938  
Rahval



### 200-aastane tornikalus uuendamisele.

Praegu teostatakse vana kivitakuse lammutamist Paksu Margareta kõrval vastu Eut tänavat asetseva vana linnamüüri torni nõndanimetatud „Hattorri“ otsas. Tähendatud Pikk t. nr. 62 maja juure kuuluva torni katus olevat pärit 1727. aastast ja on vahepeal vaid kohati parandatud. Nüüd tuleb see aga täiesti uuendamisele.

Kuna vana linnamüüri torn on võrdlemisi kõrge, katus mädanemas ja all vedelmas mitmesugune koli, on praegune lammutamistöö võrdlemisi hädasohtlik, nii et mehed peavad end töö juures hoolega kinnitama ümber raudse lipuvarda seotud köite külge.

Ülemisel pildil näemegi töölisi torni katusel turnimas, nii nagu nad paistisid meie fotoreporterile läbi aparraadi pikksilma-objektiivi. Alumine pilt on tehtud torni tipust tööliste ja neid all varitseva sügaviku poole.

12.8.38 - Pika t. olnu leitud vanaaegse  
 kalju rannest kivi ja liiv olnu  
 te kahel, päris suu kalle  
 püsti, paljud maa ees raud  
 klambritega olnud ühendatud.  
 (Paud röövel-olnud leitud.)

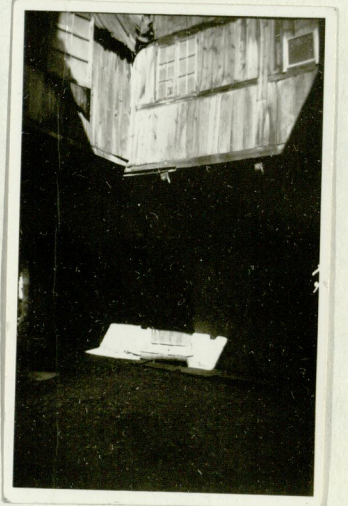
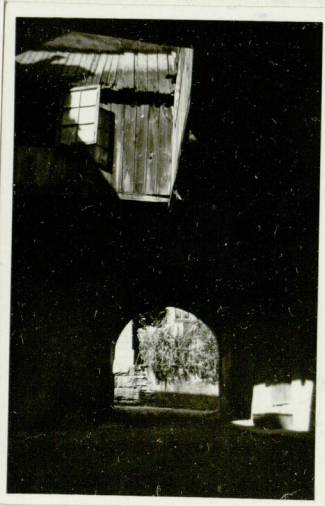
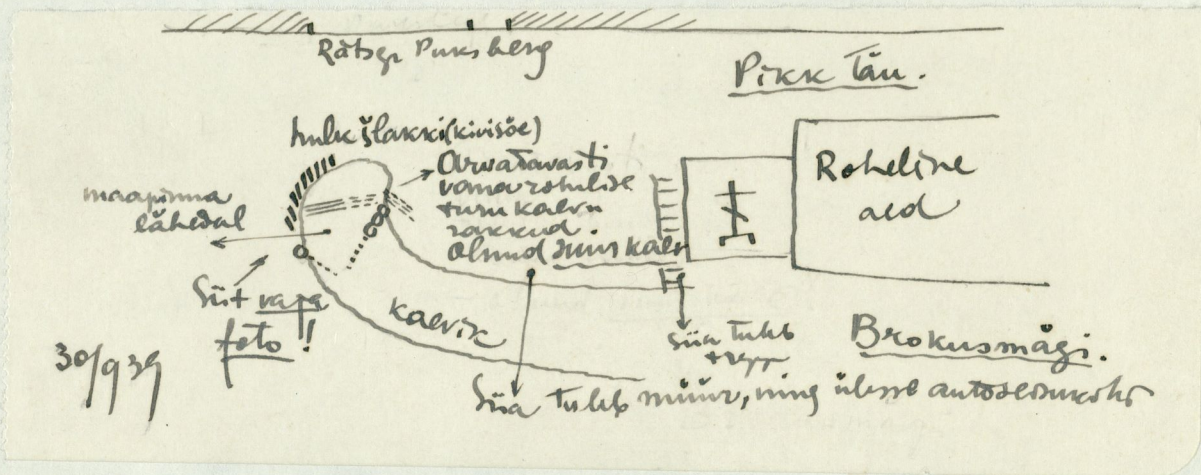

Pöördel!

12.8.38 - Pikk täu. olnud rannale  
 kaevu rannal kõnni ja lõl-  
 te kahel, päris suu kalle  
 püsti paigul maa sisse raud  
 klambritega olid ühendatud.  
 (Pauk röövel-olud läbis.)

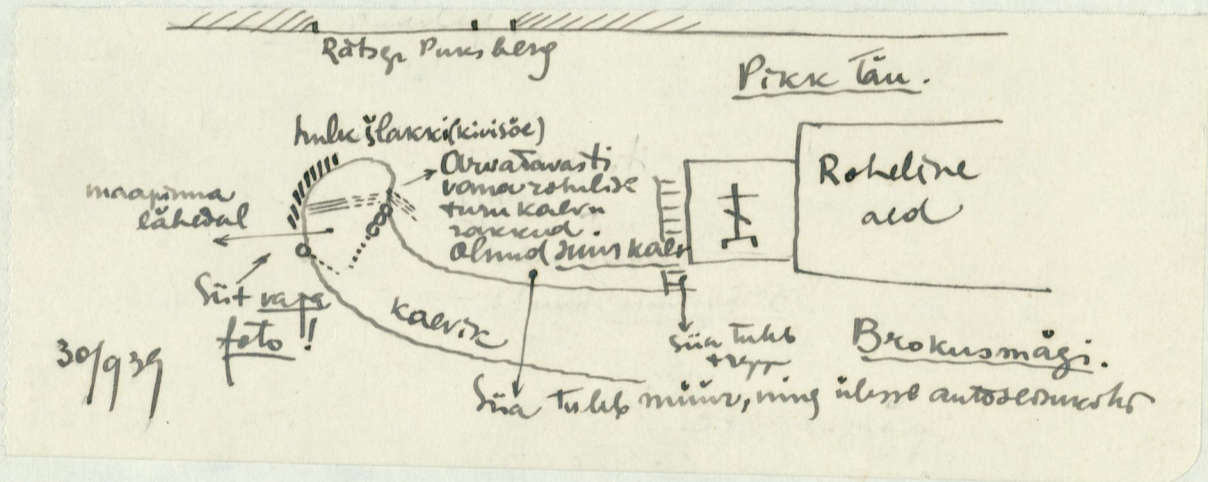

1939. a. suvel.  
 Tall. End. Roheline Täu  
 kaevu ase  
 Raudklambrite ja paigut  
 otsi.

Pikk täu  
 Brokusmägi  
 Süüv foto.

Tallin  
 Brokusmägi  
 1938  
 suvel  
 y

Tallin  
 Brokusmägi  
 1938  
 suvel  
 y

Tallin  
 Brokusmägi  
 1938  
 suvel  
 h

Pöördel!

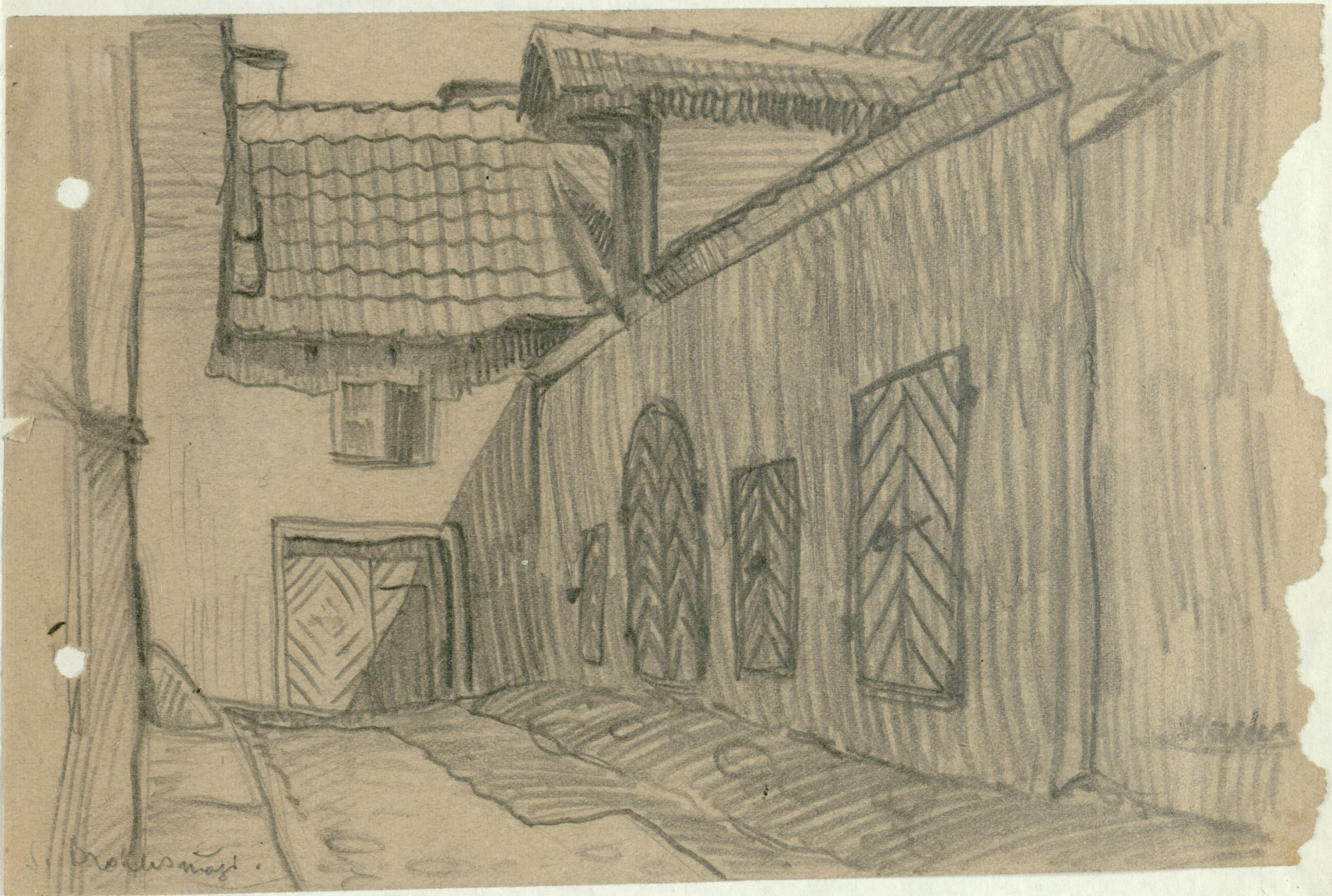

26.9.30



w. b.

H. y.

Le Breton Street

21.9.20

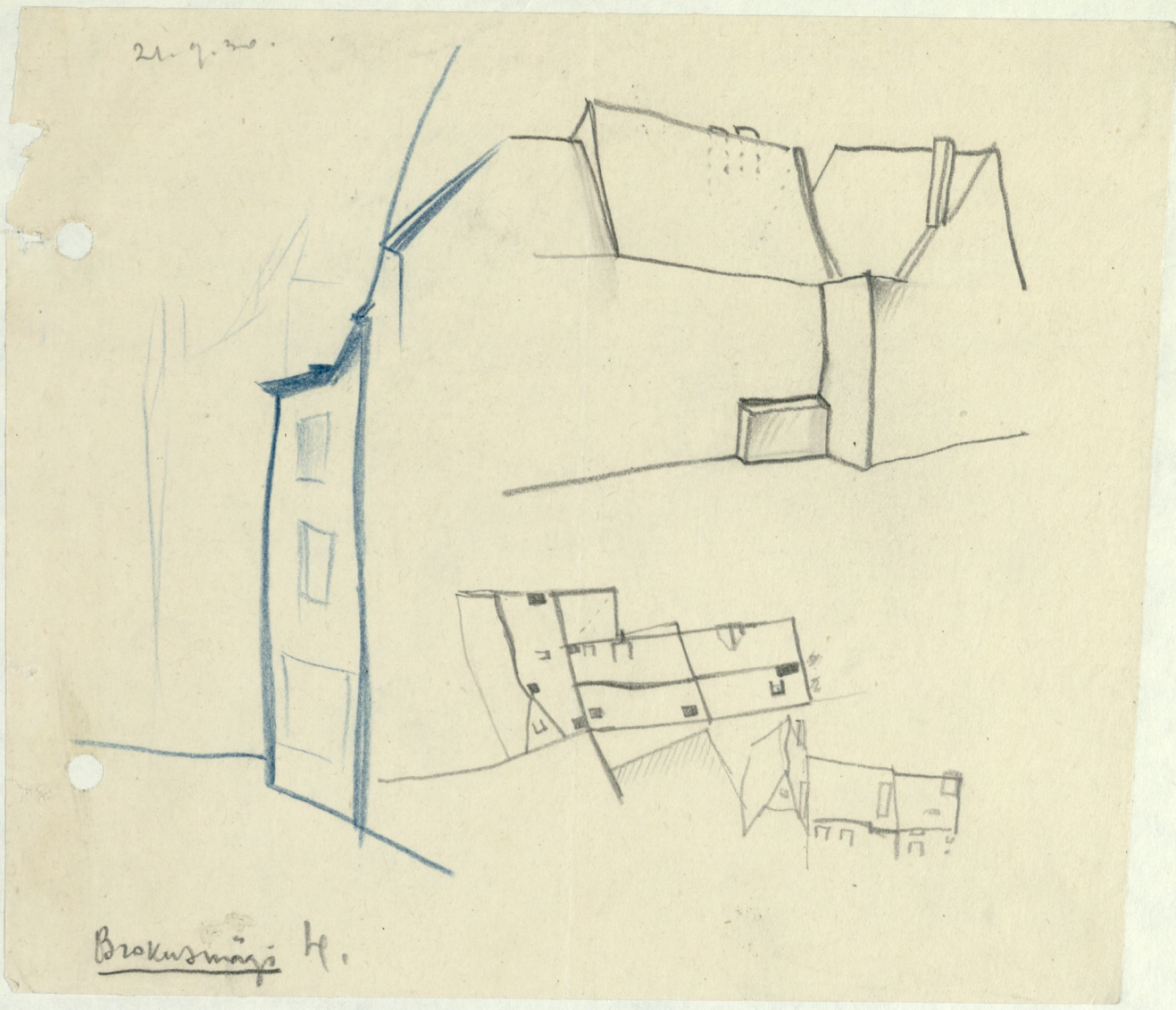

Brokumärgi H.

21.9.20

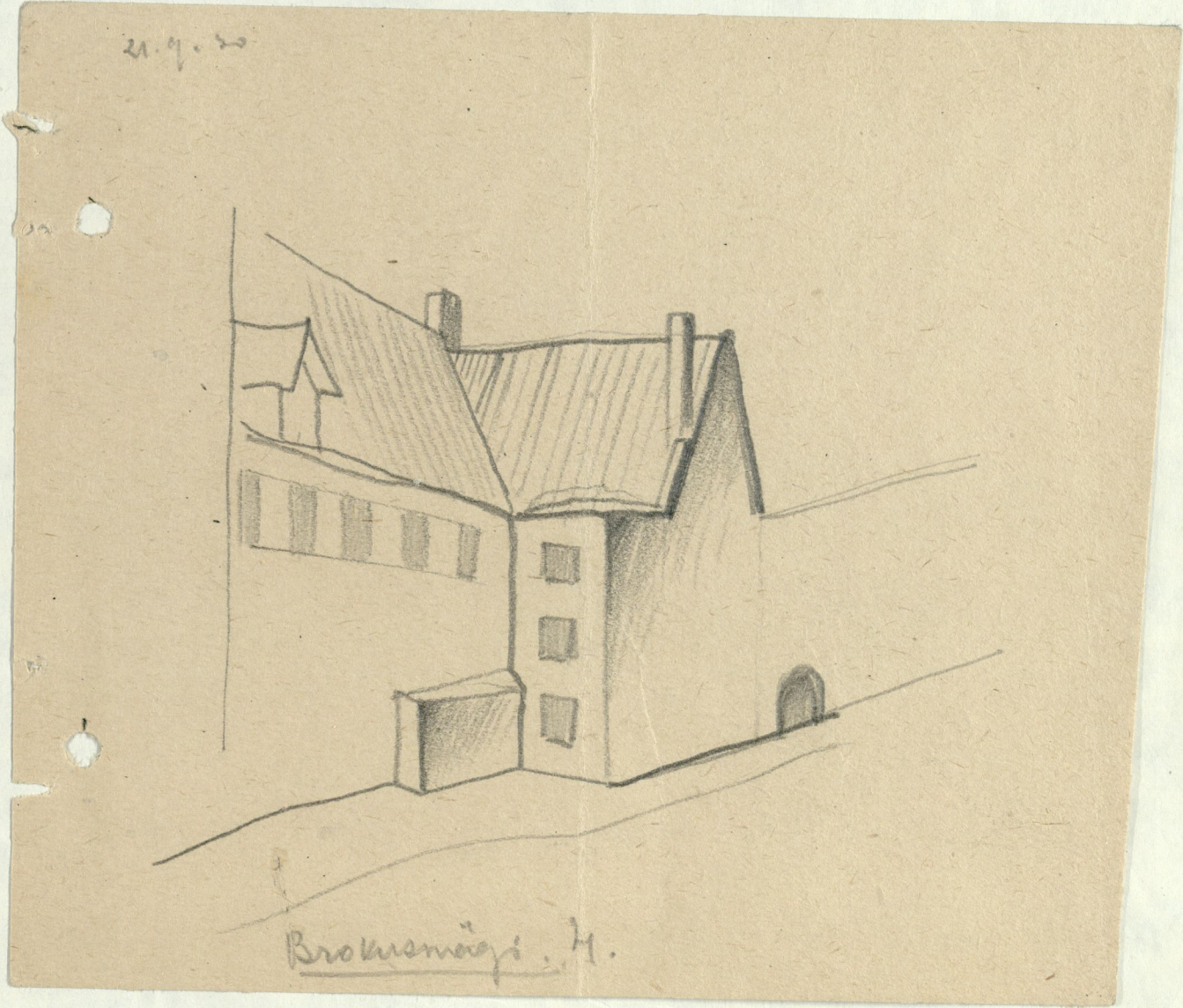

Brokumärgi H.



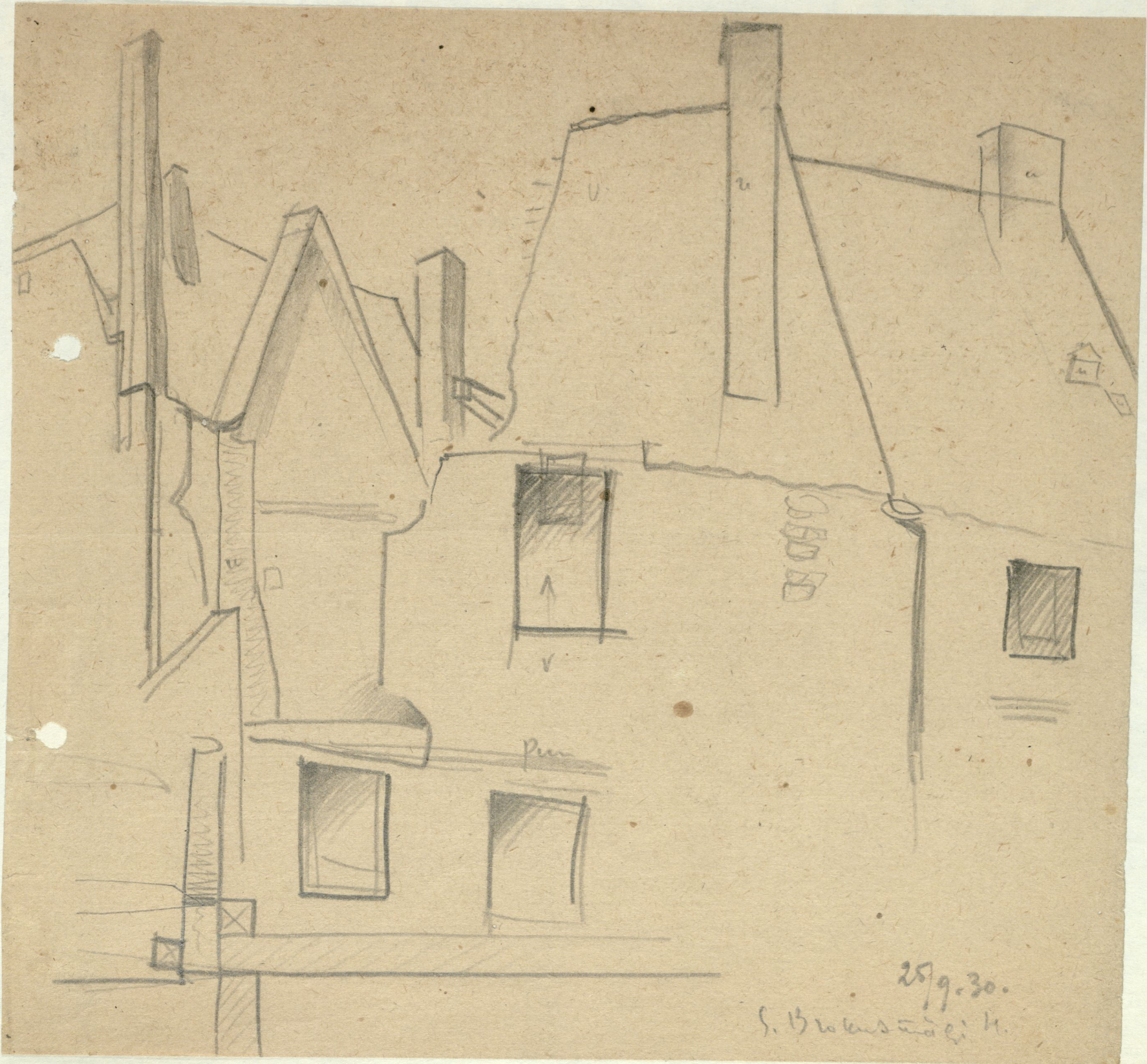

29.9.30.  
S. B. ...

645 201

26.9.30

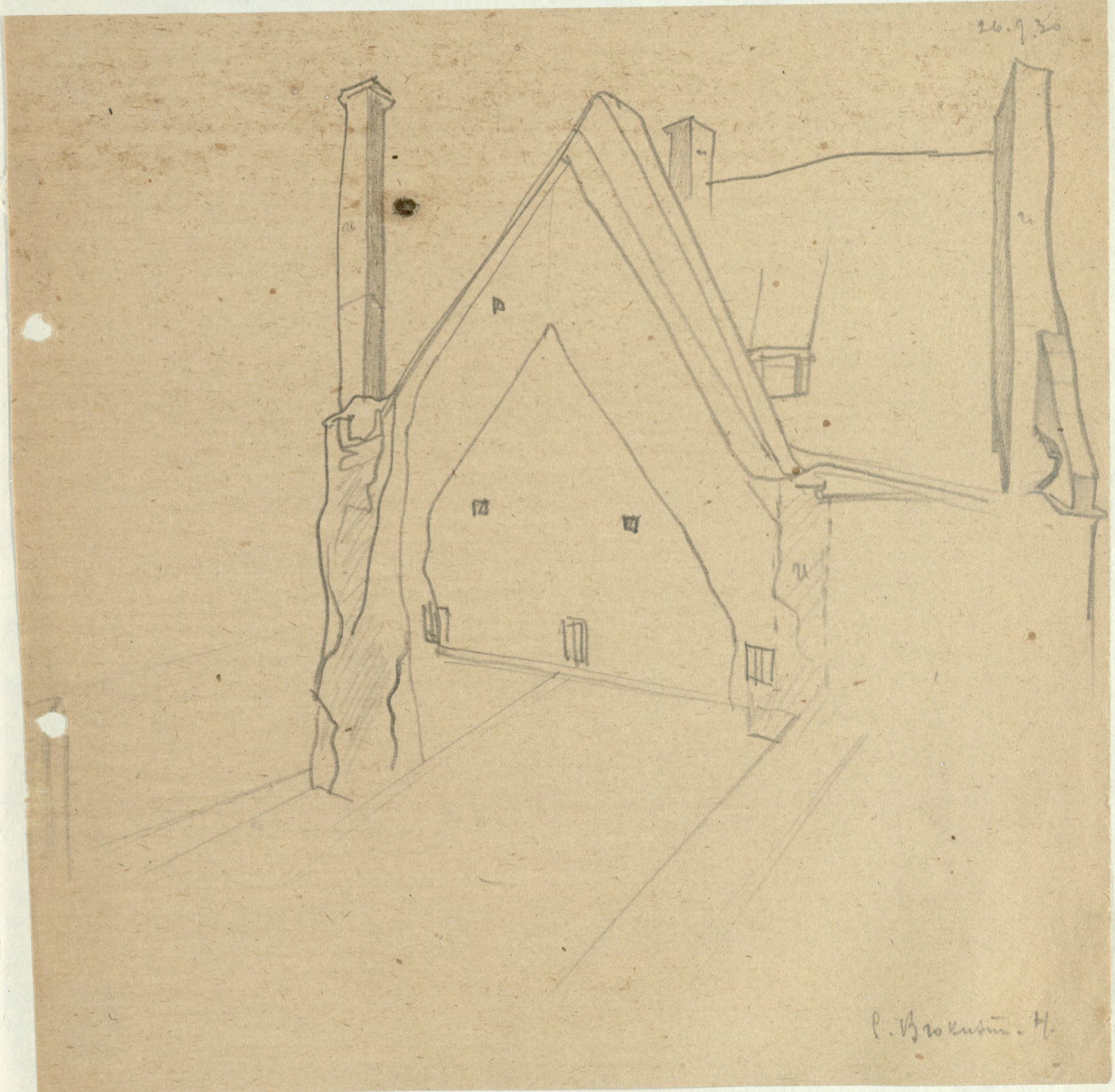

P. Brokwin - H.

26.9.20

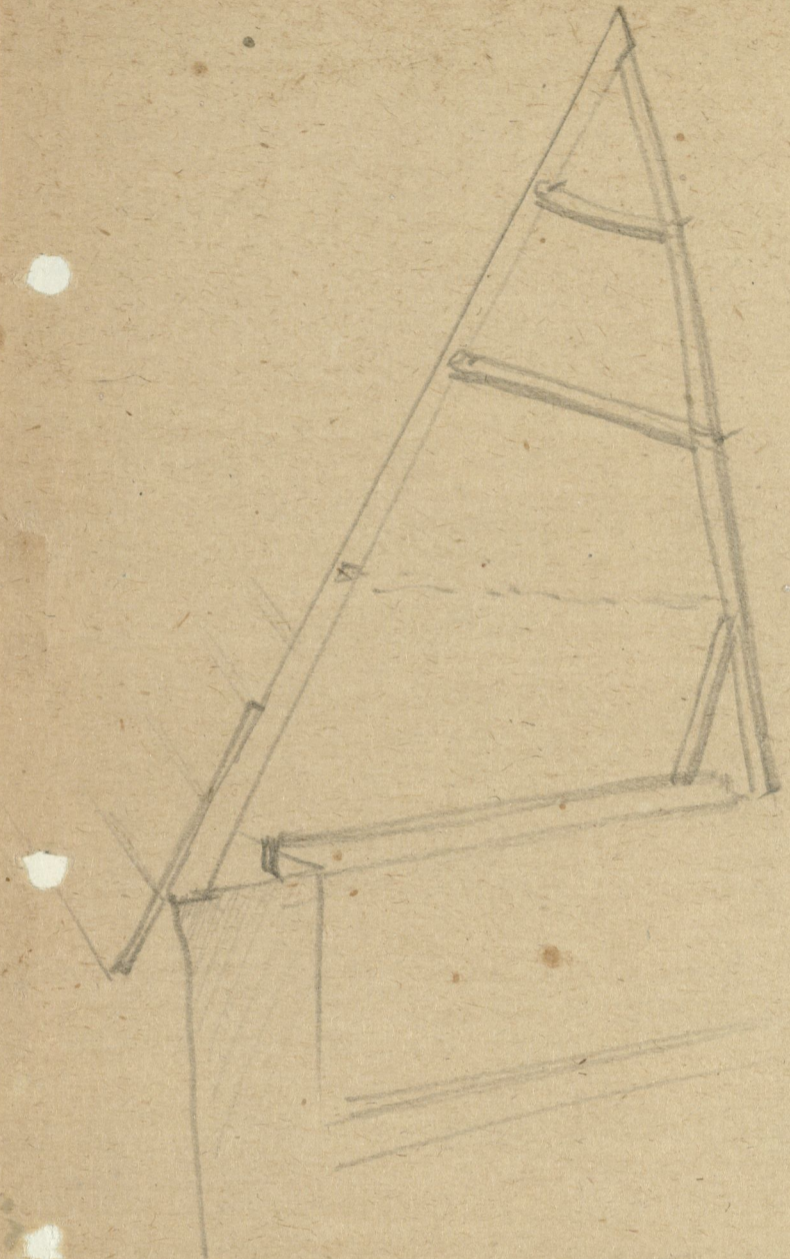

Leid. jahn

P. H. Kussmühl

